庸報
內務總署登記證字第一八一號
編輯印刷發行人　陳國權
發行所印刷所　庸報社
天津興亞一區須磨街三十三號
報費一月一元七角外埠另加郵費六角

駐日本實極光榮

駐日泰大使維祺特抵日談

【福岡十日中華社電】新任駐日泰國大使維祺特、瓦諾干氏、十日午後偕同夫人及子女等同飛機到、稍息後發話如下、余今次被任命駐日大使、實爲非常之光榮、且抵日後即聞日軍之大戰爭、實不勝欣喜、余此次所以領小兒五人渡日者、一則爲使在日求學、二則使能在泰國關係促進上有貢獻、余雖屢屢訪日、然不幸一次亦不得見象徵日本武士之櫻花、今次則將慢慢觀賞云、

基道義無人種偏見 期各國向上發展

大東亞會議乃劃期國際會議

汪主席返寧後發表談話

【南京十日中華社電】大東亞會議閉幕後、國府汪主席已於九日乘機飛返南京、即於是日夜發表談話、指出此次會議在其本質上與世界史上所謂國際會議不同之點有之、即一、此次會議乃以道義精神爲基礎與歐美國之功利主義根本不同、二、廢棄人種之偏見、共享世界資源、三、非欲掠奪乃企圖恢復已被掠奪之利益、具有革命精神、最後並對渝方警告促其反醒、其大意謂、

此次大東亞會議與歷史上國際會議不同之點有三、第一、拿破崙戰爭後維也納會議及第一次歐戰後之巴黎會議乃強者對弱者之瓜分、其目的在如何分割弱者、兩者須以自己之國家滿足強者之慾望、大東亞會議與此完全相反、乃強者對弱者之援助、前者係基於功利主義、後者則係基於道義精神、第二、美國之門羅主義、於表面上高唱美洲人之美洲、實則乃基於人種之偏見、企圖排斥其他民族、不使於美洲內存在、大東亞會議與此根本不同、乃提倡所謂亞洲人之亞洲、於英美之壓迫下求亞洲人之解放、於獲得解放後、與世界共同開發資源、復興文化、第三、最近英美等國屢次召開會議、其目的有二、一、英美應如何保持已獲得之殖民地、壓迫殖民地之人民、防止其獨立自由、二、英美應如何使各民族[illegible]、本會議則反之、表示欽佩並對[illegible]、以表示最大敬意、今後吾人同時認識[illegible]亞之同志抑仍爲英美之[illegible]、大東亞之大原則、方爲確立世界和平之大原則、余對此[illegible]渝方自身決定之戰、或謂其乃東亞自由之戰、亞細亞獨立之戰、此戰爭失敗、不但彼等之獨立不保、其痛苦必有過於前、於大東亞各國代表均認爲敵人之戰爭目的、在壓迫大東亞各民族擴張殖民地、大東亞之戰爭目的則爲貫通古今東亞之大原則、因此精神故大東亞戰爭必能獲勝、此會議即係於此種意義下而閉幕、故其前途實堪期待、大東亞政策、既非如門羅主義之排他主義、亦非爲大西洋憲章之虛偽手段、各國代表均認爲大東亞五原則、方爲確立世界和平之大原則、余對此[illegible]

確立世界恆久和平

貫通大東亞五大原則

日重光外相談大東亞會議印象

【東京十日中華社電】日重光外相頃接見記者團談其對大東亞會議之印象如次、各國首腦自發參加此次會議於議會席中熱烈表明意見、國策議決各事此爲余印象最深者、大東亞共同宣言五原則實可稱爲涵於古今東西之國際政策、根據此原則、可知大東亞各國之將來必有光明到來、宣言五原則無一含有利己獨占排他之性質、各自尊重互相提攜、謀求東亞家族之親和、此已成爲各代表之共通精神、大東亞各代表均相信此等原則決非僅係一種口號、而爲日本國民之信心、各代表認識日本之言論、必已深悉日本首相及議員於議會之演說及其他言論完全一致、日本之大東亞政策乃出自國民之良心、又參加會議者、均相信大東亞戰爭不但爲日滿之生存之戰爭、同時亦爲大東亞各國之存亡戰爭、此點之於其他各國甚至有過於日本、因此不能不與日本共生死協力完成此大戰、亞政策代表皆謂於此大東亞中、已現見自己之未來光明、彼等謂此大東亞戰爭乃亞細亞

擊滅猤獷復興東亞

日軍乘勝佔據河口

殲敵退路斷絕豪大打擊

【華中前線〇〇十日中華社電】在巴山系展開大追擊戰之〇〇部隊、驅其攻略發永街闢山河之餘威、追至河口（陵永街西南二十四公里）、排除敵暫編第六師及第九十八師之頑強抵抗、九日拂曉卒將該地佔領、

【華中前線〇〇十日中華社電】一舉奪取溧衢河口之日〇〇部隊、對潰崩退之敵七十九軍、不容喘息猛進追擊、自六日以來、即繼續夜襲、遂於八日拂曉、奪取約有四千敵軍嚴守之王家廠西南方八王廟、而〇〇挺身隊冒霖彈向南方追擊僞第八十九師及第百九十四師之主力、至八日午後突入漸門首（王家廠西南二十八公里）而占領之、然後仍繼續向〇〇方面追敵中云、

俘虜敵百餘名

冀中軍區掃蕩綜合戰果

因日軍前者在渤海地區施行掃蕩作戰、其前面之共匪與蔣軍蒙受徹底打擊、〇〇部隊更繼續對冀中軍區、開始徹底掃蕩十月內舉擊綜合戰果如左、

△交戰次數三四、△交戰敵兵力二六五〇、△覆滅設施、兵營製造工廠一、地下壕四、△敵遺棄屍體一二一、△俘虜六一、△步槍六五、△步槍彈二二八五、△手槍五〇、△手榴彈一四八、△其他文書雜品甚夥、△手槍彈一三、△手榴彈二

俘虜敵兵卅六

保安隊之戰果

又協助〇〇部隊勇戰奮鬥之東地區中國保安隊戰果如左、△交戰次數一五、△爭戰敵兵力一、二九〇、△敵遺棄屍

冀各地剿共戰果

【保定十日中華社電】冀省各地剿共戰果、

周佛海訪日外相

【東京十日中華社電】國府行政院副院長周佛海氏、九日下午會往訪日重光外相、就目前實具有同感、今後爲充分發揮此會議之成果、雖有互相努力向前邁進云、

遣日軍事視察團

現已抵達東京

【東京十日中華社電】由湛陳中國陸軍之將來於雙肩之中央陸軍軍官學校教官及國民政府中堅將校所成之國府軍事委員會派遣日本軍事視察團、團長中央陸軍軍官學校教務處長孫希文陸軍中將以下十二名、由日中國派遣軍報道部將井陸軍少佐編導、於十日二十時二十五分到達東京、當即入帝國飯店云、

抱定決心迂迴作戰

破除天險進擊雲南

日軍歷盡辛苦驅走殘敵

【雲南前線日軍報道班員九日發】此次雲南作戰、實爲證明重慶政權之反軸心軍所吶喊之奪回緬甸已屬絕對不可能、並加速重慶政權之崩潰、同時在雲南撲空軍之援助已成無用之物、而甘居撲走狗之蔣介石一派、其爲無謂之[illegible]

南婆羅洲泰耶庫族獲更生

日軍施以宣撫並予保護

【周辰九日中華社電】南婆羅洲之泰耶庫族、在荷蘭統治時、無智之住民在島內超過百萬、即爲野蠻人並次第逐於深山內

天津特別市市長

由張仁蠡氏繼任

今日於市署行就任禮

天津特別市市長王緒高氏之後任、曾由財政局長李鵬圖氏暫代、而於十月十九日國府行政院會議中、決定任命漢口特別市長張仁蠡氏繼任、現已發令、新任天津市長張仁蠡交代漢口市事、攜同員屬由北京於十日十二時三十分到津當訪各機關要語而以本月十一日十一時爲期、在市署大禮堂舉行就任禮、而代理市長李鵬圖氏、亦於同時辭任代理職務云、（圖爲張市長）

略歷　張氏現年四十四歲、爲張之洞之子、北京大學文科畢業、曾任湖北省有獎債券局會辦、同督餉軍公署秘書長、北京民國大學教授、大名、文安、薊縣、武清、寶坻各縣縣長、冀東防共自治政府民政廳長兼秘書處長、北京古學院事務理事兼總幹事、民國二十年四月就任武漢特別市長、廿九年十月改任現職特任職、民國三十二年十月十九日任兼華北政委會委員、

索羅門戰局新轉機

日軍戰略將益愈活躍

【東京交社十日特電】炸沉大船艇、第二次保加維爾島海攻作戰、蓋日前於夏威夷、眞珠灣、撲作戰部長金恩、南太平洋艦隊司令長官哈爾賽、太平洋水域令長官尼密兹等海軍首腦相會、討論戰術、甚於最本番的組織的努力奪還作戰者也、然爲攔挽回頹勢、今後將更反復執拗反攻矣、

谷大使訪汪主席

交換中日關係諸問題

【南京十日中華社電】谷大使於十日十六時訪問汪主席、前後約一時、關於中日關係諸問題之各件、交換意見云、

重慶陣營啞然失態

已默認日大本營之發表

【廣東十日中華社電】重慶方面關於第二次保加維爾島海面之空戰、亦依日大本營發表之倫敦路透電原稿[illegible]

更正聲明

沉毀敵戰巡四艘

保加維爾空戰追加戰果

日大本營發表

【東京十日中華社電】日大本營十日十五時發表、茲追加第二次保加維爾島海面空戰之戰果如次、

一、擊沉戰艦一艘（即前報重創之戰艦）一、擊毀大型巡洋艦三艘、重創巡艦（或爲大型驅逐艦）一艘、一、擊落飛機三架、一、日軍損失自炸及未歸還之飛機五架、

【東京十日中華社電】此次日軍在保加維爾島南方海域自八日以來從事第二次保加維爾島海面空戰所獲之大戰果已爲九日十六時大本營之發表刻日軍爲仍對敵艦隊猛烈追擊中、惟大本營現獲運由當地海軍航空部隊拍電報稱已知帝國海軍航空部隊在此次空戰中所獲之戰果已較九日大本營所發表者尤大、

【東京十日中華社電】綜合九十兩日大本營之發表、第二次保加維爾島航空戰之戰果、共擊沉戰艦四隻、巡洋艦二隻、驅逐艦三隻、輸送艦四隻、合計擊破總數共達二十四隻、再加擊墜敵機三架之共擴大至十五架、而日方亦出五架之尊貴犧牲、前後之自爆及未歸還機合計二十二架、即日海軍機於八日之時洛幾諾角附近至保加維爾島南方海域、發見有力之敵輸送船及護衛艦隊、以波次之襲擊、乃收如九日第一次發表之大戰果、其後海軍機續又復猛攻之軍、續行果敢之攻擊、使敵艦船大被傾斜、或發生火災、而爲逃避日軍必命中之雷擊、在海面左逃右奔、而日海軍毫不放鬆、進擊作最後之攻擊、日指揮官田口大尉壯烈突入敵艦、其他指揮官（中隊長）亦率先突入敵艦隊、樹立驚天動地之偉勳、化爲南溟空中之英魂、如斯日海軍航空指揮官以下、悉以見敵必殺之闘魂、以百戰錬磨之技、不顧歸途之原料、不期生還、以遊擊敵人、敵艦果擴大之背後、有此傳統的海軍精神在焉、

敵艦隊屢遭慘敗

反攻蠢動徒供日軍好餌

【東京十日中華社電】以十月二十七日麋諾島上陸爲契機、敵軍傾注總力企圖對日本戰略上之要衝拉波爾及保加維爾島施行本格的攻擊、開始總反攻、第二次保加維爾島海面航空戰、雙方之決戰已達最高潮、觀察九日及十日之大本營發表、敵自八日晨以來之航空戰、因爲日本海軍機不斷生還之必殺猛擊、輸送船團及護衛艦隊大半遭受擊沉破、逞後作戰、遂受[illegible]

沉破敵艦船逾廿四隻

保加維爾海面空戰綜合戰果

【東京十日中華社電】第二次保加維爾島海面航空戰之戰果、大本營追加發表、其結果至現在所判明之本航空戰戰果如下、（炸沉）驅逐艦三隻輸送艦四隻、二、擊沉戰艦四隻巡洋艦二隻（大破）巡洋艦（或爲大型驅逐艦）四隻（燃燒大破）大型驅逐艦一隻（燃燒大破）三、擊墜飛機十五架以上、日方損害、自爆及未歸還機合計二十架、

愛國心擴爲愛東亞 正義和平建設統一

大東亞會議後我國民益堅決

【南京九日中華社電】在東亞歷史上爲空前之大東亞會議上中華民國代表共向全世界闡明照耀歷史之大東亞宣言、已畫劃期的使命之國民政府汪精衛主席於九日下午五時卅分乘機已返抵南京、汪主席在五日之大東亞會議第一日、相應東條首相作一大演說、由於自中國參戰至中日同盟條約締結之中日關係新展開、國父孫文提唱之大亞細亞主義、已示出光明、且可斷言撲撲無論如何誘惑亦不能阻止重慶方面之覺醒、以及重慶之將兵與民衆之不能不參加東亞新事態、共自覺翻然覺醒之時期必定到來、故給以中國朝野極大之感動、主席之意見闡明大東亞之局勢、中國爲與共他諸國共同脫卻撲撲之東亞支配、將愛中國之心結於愛東亞之心、看做中國與東亞之運命爲不可分、擁中國之物心總力在共同戰爭完遂及東亞之建設上、換言之、東亞之建設如果進展、中國之復興即可期日而待、見斯屏各國代表完全一致、當然爲昂揚大東亞之表現、以汪主席乃以團爲契機、以上項五原則爲基礎、將親領導中國物心雙方一致力推進協力大東亞戰爭、而招思想、治安、生產各分野實施劃期的施行徹底、及此次共同宣言之趣旨、以正義、和平如中國革命之最終目的、故今次全中國以空前熱意、向統一建設之途邁進、其今後施策及進展、深值期翼云、

社論

今年最大之捷報

反軸心陣營所呼號之西南太平洋攻勢、今春以來、經歷次之圓桌會談、似乃決定相當之佈置、入夏之後、敵方動員相當數量之空軍、輔以護送船團輸送若干兵員資材、對索羅門及新幾內亞方面日軍佔領下之島嶼等、展開相當可觀之攻擊、敵方宣傳已久之飛石作戰、乃於此攤開矣、日軍前綫將兵、冒輸送上氣候上之幾多困難條件、爲確固大東亞外圍之鐵桶陣、不顧犧牲、忠勇奮鬥、數月以來索羅門之戰鬥情勢雖有若干變化、就大體而言、日軍所付之犧牲、無一次不使敵方付出更大之代價、經年餘之苦鬥、撲軍士氣非但未能高昂、且其國內之騷動反更有日趨表化之勢、日軍在西南太平洋之戰略綫、始終屹然未動、此對敵方而言、撲軍在不小、軍大的教訓也。惟敵方迄今猶未有所覺悟、軍力、迫至本月初、復又動員相當大規模之海軍致潰成本月五日第一次保加維爾島附近海面開始蠢動、乃日軍以海軍航空隊兵力、一舉收殲擊沉敵航空母艦二隻、大型巡洋艦等四隻之大戰果、此役不出三日、復於保加維爾島南方海面攻擊敵護送船團、敢撲毀敵艦四隻、巡驅艦十一隻以上之驚人戰果、此第二次保加維爾海面空戰、其戰果僅次於開戰最初之珍珠灣攻擊。於大東亞團結確固最初之珍珠灣攻擊、於大東亞團結建設空前高昂之今日、吾人欣聞如斯捷報、實有莫可言喻者。所謂動員如此強之兵力、即其企圖與期待實不在小、此乃可爲預料者。今受如斯重挫、不但不次海戰之可爲尊敬、所付之損失、亦將因此失敗、即一年以來所用之心機、亦將因此失敗、若所謂太平洋攻勢計劃之不謂於無何意義、即反軸心對日軍戰力之估計、不能不再作修正矣。吾人未嘗不以捫當累戰之技術此、則又何足異哉？今日捷報傳來、實足以使吾人興奮、且可爲本年後半年中、吾人看破西南太平洋之戰況、今日捷報心情、法親西南太平洋戰線之戰況、今日捷報傳來、足證日軍將兵之敢鬥精神卒不負全東亞民衆之期待、南太平洋戰況、不僅對敵方攻勢計劃、予以極大打擊、且可爲本年來索羅門方面若干戰鬥作一總結、使大東亞決戰體勢益爲鞏固強化、鞏固十億民衆之勝利確信、更加振作以迎未來之新事態也。中國民衆自中日同盟締結以後、對盟邦之道義支援愈加一層信賴、亦愈得一重保障、尤之又有大東亞會議之召開、更共同宣言發表、使大東亞建設綱領明確固定、中國民衆對戰爭之意見減輕、即抗戰陣營之同胞、其觀念亦必發生若干之變化、乃可斷言。中國參戰已將一年、對加生產安民生、固爲吾人建設後方基地之最大課題、但吾人亦思有一最大捷報傳諸共榮圈之戰友、此即吾人誓必努力使和平統一之工作早日完成是也。

地、但自日軍鐵定南婆羅洲以來、解放過去荷蘭人之壓迫、對於皇軍已有協力之態度、現今幷爲皇威次第開化中、現地當局對彼等施以不同之啓蒙及宣撫或對指導階級施以日本之訓練、同時對泰耶庫族地域實施特殊行政、以謀彼等社會上、經濟上、文化上之地位向上、幷與其他種族協力、指導着收獲成果、特殊行政之保護爲一、無許可旅行禁止在泰耶庫地域行商、或紊亂泰耶庫族之治安、二、制定保護泰耶庫族之地域幷制定禁止其他種族之開墾耕作及其他之經濟權益、三、泰耶庫州活用泰耶庫人副郡長幷依日本指導下之習慣實施簡易裁判及行政等、幷更徹底強化從來保護政策、過去數世紀已被壓迫而有衰亡命運之泰耶庫族、現今於日軍政下而能更生云、

撲飛機襲庫力尼契

日機邀擊使遁走

【南太平洋前線〇〇基地十日中華社電】九日午前、在庫力尼契島有撲轟炸機一架來襲、日本海軍航空部隊、予以之邀擊而使之遁走日方並無損害云

撲仍作虛僞宣傳

【布宜諾斯艾利斯九日中華社電】前後二日之保加維爾島洋面航空戰、已由同盟通信及大本營之發表報道於撲國、撲政府當局仍照採取其蒙蔽主義、及關於敵日前拉波爾之撲航空隊的攻擊則作誇張式之戰果、而八日羅斯福忽然招致金聯合艦隊司令長官、馬歇爾參謀總長及航空隊司令阿諾特等、作種種協議、此足以證明撲軍當局如何焦慮西南太平洋之反攻作戰之挫折、據羅斯福官、海軍長官諾克斯、仍作宣傳戰略、九日與記者團之會見中、述謂「西南太平洋戰域日本軍之立場較從來更處於危殆之狀態、日本軍即前哨戰線能否維持亦屬疑問、正所謂立於存亡之關頭、撲航空隊對拉波爾的打擊」云云、實係毫無根據之報告敢於掩飾撲國民、然記者等以再問「日本大本營之發表與諾克斯國務長官之聲明、何者爲正確者、乃答以過去十日間、撲國海動部隊、未蒙何種損害、日軍遇去十日間於保加維爾島及拉波爾水域之報告、乃周知之事實、諾克斯利用前線不正確之報告、欺瞞撲國國民、然記者等以再問」

對將兵謹表謝意

日東條首相特拍電慰勞

【東京十日中華社電】東條首相、自麋諾島附近海戰以來至第二次保加維爾島洋面之航空戰、爲對慶祝海軍部隊之赫赫戰果、衷心表感謝之意、十日對古賀聯合艦隊司令長官以下爲敬電護國英靈之赤誠、自敵在麋諾島登陸以來、繼接戰勝之報道、特對第一次及第二次保加維爾島洋面之航空戰、接到收獲無與倫比之大戰果、唯有感謝之意、對於海軍部隊之善謀勇戰、衷心謹表感謝之意、對於護國英靈勇士、深爲有敬弔之示意、同時舉國更當戰力飛躍增強、並有以前總輿後方合爲一體遂得最後勝利之決意、閣此次大戰、表明除慰勞之意以外、更對將兵各位祈念其武運長久云、

一、自十月二十七日以來、敵方喪失空母以下艦艇沉破共爲五十一隻、敵機被毀四百〇五架、遂將以前敵方接近之索羅門戰局劃一新轉機、新不列顛、保加維爾島結束、索羅門之日軍戰略線將成日軍大攻勢之活躍地矣、

利華股份有限公司創立登記公告

華北儲蓄銀行
中國聯合準備銀行天津分行
十一月十二日（星期五）爲總理誕辰本行照例休假一日特此公告
地址　天津分行興亞三區西八號路一二二號

天津市銀行業同業公會
錢業
十一月十二日（星期五）爲總理誕辰本會各會員銀行及所屬各支行分號照例休假一日特此公告

各會員銀行號聯合公告

天津大公保險公司總管理處公告
敬啓者敝處茲敦聘石泰生先生爲敝處專員兼天津分公司副經理訂於本月十五日就職謹此公告
總經理　李楠公
協理　譚志清　謹啓

天津對華中南交易組合準備委員會
茲承監督官廳及華北華中南之一般物資交流及便利華北對華中南交易統制總會之意旨爲協助政府施行國策以圓滑華北對華中南交易統制總會天津支部之組織天津對華中南交易組合普遍參加賦與均衡權益爲目的發起人會茲依章徵集組合員凡在本市及其附近有本支部成立華商願經營對華中南移出入交易者希於十一月五日至十一月二十日以前至興亞一區旭街天寶大樓本組合籌備處申請加入爲要有加入簡章隨時索取
華北交易統制總會天津支部
支部長　岡本久雄
常務理事　邱端浩
常務理事　鵜飼新一郎
理事　王玉林　吳杞芳　屈秀章
發起人　丁潤谿　陳子宜　岳福臣　周秉章
徐韜卿　甯振麒　關仲義

律師喬蓬仙代裕記王仁體置買春厚堂王振元之房產權利緊要聲明

律師張紹曾代東興堂辞置產聲明

鄭重聲明

律師趙師善代高恭鈺聲明解除婚約

律師孫鶴鳴代正大號通告置產

唐山華新紡織股份有限公司換發新股票公告

律師白鋆受任盧台賈履和常年法律顧問通告

急徵房屋

律師楊冠生代成福堂宋鄭莊子寶成紗廠聲明價買長蘆南坨地皮公司租地畝

江南水泥股份有限公司召開股東臨時會通告

復興泰顏料莊出兌營業聲明

福成合和珍記印字館刷局爲出兌緊急啓事

芟除障碍以利糧運 蘇解民困增進生產
新民會實踐全聯議案

有一億民衆存亡使命之民三十二年度全聯，已於上月在京隆重舉行，所有議案現正由新民會分別緩急促其實現，頃悉關於適時動議之「請求當局通令各縣除糧食運出境之禁令，並防止沿途障碍，以利鄉鎮運輸，而維都市民食案」，及「擬請政府對於長城無住地帶人民發出佈告，明年准許耕種，并妥籌救濟以利增產而維治安案」二件，與因時間關係未得協議之關救濟南宮等三縣災情一件，關係民衆疾苦，迫於切要，刻不容緩，決提前處理，已函請政委會急謀解決，以此爲始，全聯議案已付實踐之發云、

日衆議院拍祝電 顧古賀聯合艦隊司令

【東京十日中華社電】衆議院關於此次保加維爾島方面帝國海軍海上部隊及航空部隊收獲之赫赫大戰果，爲表明讚腔祝意及感謝之意，十日岡田議長代表衆議院，向古賀聯合艦隊司令長官拍發祝電，日忠勇義烈帝國海軍海上部隊及航空部隊，此次於保加維爾島之洋面戰及航空戰，捕捉猛擊強攻大艦隊并收獲赫赫大戰果，而能粉碎頑敵企圖反攻之敵，此種偉勳殊龍，并有舉全國民之感謝及感激，現在代表衆議院謹表深甚之祝意及感謝之意，并祝閣下及麾下將兵諸士之勇健云、

東亞國民一致團結
解脫猶猶政經支配
菲總統拉勒爾氏播講

【東京九日中華社電】菲律賓總統拉勒爾氏，八日十六時半，於東京廣播電台對全世界廣播，闡明亞洲民族協力完成戰爭之決意，其大意謂，自由獨立之菲律賓代表，今已取得對世界發言之特權，現大東亞各國家各民族已一致團結，爲自存自衛並貢獻世界和平而崛起，吾人乃欲立於共存共榮相互援助之基礎上，謀求相互之經濟發展與世界各國敦睦友好關係，並期芟除人種之偏見，於戰爭終了時，開發利用全世界之資源，謀各國之共同發展，一九一八年時所謂「絕滅戰爭之戰爭」締結告一段落之停戰條約，世界各國疲勞困憊達於極點，無不希望於西歐各戰勝國指導下，建設較佳之經濟秩序，然事與願違，到處發生經濟組織之混亂與不景氣，經濟今日人類相互殘殺之戰爭，爲首次大戰後失望之自然結果，誠非過言，日本爲於東亞排除此種邪惡勢力建設道義新世界之機構，終於勃戈而起，以人爲挽救自己，實須努力奮鬥，吾人深代吾等之運命完全操諸吾人之手，須知吾人之將來全繫於吾人今日努力事如何，於茲吾願對諸君保證菲律賓國民決對大東亞之保全與進步作最大之努力，又吾國民爲使日本達成神聖之使命，可忍耐一切痛苦，不惜犧牲，爲期今日之戰爭實際爲大東亞各國民之前途而祝福東亞各民族於過去數世紀中屢少前往，時至今日吾等已漸形成同一使命，逐一致團結共同防衛，復以建設新世界爲共同理念互相團結，至於戰爭之歸趨方向前進，敢謂大東亞圈內所有國民應一致團結與猶猶帝國主義抗爭，解脫彼等政治之支配與經濟之攫取，確立吾等自主之生活，結成堅固之集體，又與吾等深爲感激者即日本帝國已代表吾等之共同目的，從事現在之戰爭，大東亞各國民須銘記日本必須於此次戰爭獲得勝利，否則東亞人之東亞之夙願，仍不能實現，而東亞共榮圈，亦難於確立，而東亞人民將永難脫卸猶猶之枷鎖，而不得不屈居猶猶之鐵蹄下矣，余復欲對大東亞圈外之各國國民進一言，諸君並無正當理由干涉吾等東亞民族於自己之領域內謀東亞民族之生存與福祉，同時吾等對於大東亞以外各國民之國土安全與國內經濟等問題，亦絕不擬插言，一任諸君處理，不久戰火消滅之時，吾等保証與諸君之關係，仍爲互讓共存，此乃自由所尊奉之生活信條，而吾等亦即以此爲對諸君態度之指針，但希望諸君銘記此互讓共存之人生唯一指標，亦爲吾東亞之金科玉律也、

感謝日本支援熱誠
蘇門答臘兩有力者談感想

【○○基地十七日中華社電】發表蘇門答臘八百萬原住民參與政治之具體方策，并已脫離荷蘭之桎梏，極端與壓制，而蘇門答臘現今已爲大東亞之一環，故全體住民極爲歡喜沸騰，南海島有力者達斯塔德馬喬兩氏，極爲感激并談述如次、

達爾斯塔德馬喬談 余等對新生蘇門答臘建設，亦有些許用處，實爲喜悅，對於日本，實爲感謝，最近直接受日本之指導，對余等之鄉土已努力新之建設實屬可喜，當東亞民族全部蹶起之際，余等亦能參與，實覺榮幸，而余等所喜悅者非僅爲政治之參與，對日本軍政之恩賜，及日本軍政之指導，相信定能收獲優良之成果、

達斯脫馬拉喬氏談 日前因日本政府之英斷，自由印度臨時政府已行樹立，此對於同爲東亞之一族且爲我等友人之印度人，自予以極大感激，我等亦爲之衷心祝福，而此際致大幸福，已降臨我等身上矣，荷蘭曾極力折磨我等人，予我等者，只有苦惱而已，此種「米南加」一書中，闡明荷蘭爲夫之點觀之，即可明瞭，但日本軍政之此次使我等參與政治，實予我等以東亞民族之自覺，並予我等以能夠協力戰爭之信念，我等雖力所不逮，但一面隔膜，以對日軍政爲協力之誠云、

大東亞民族自覺
蘇門答臘土民參政

【○○八日中華社電】軍政監關於對蘇門答臘原住民之政治參與之談話要旨如左，決定對蘇門答臘原住民之政治參與具體案，本日發表，實爲關於大東亞共榮圈建設之日本根本方針之發現，今回發表案之要點，第一於每地域設置由原住民所組成之諮問機關，第二登用原住民官吏，爲以上兩點，其主旨乃使反映在諸君統治要求上，施行諸君所望之政治，大東亞戰爭實爲十億東亞民族打破猶猶之桎梏，脫却奴隸的生活，爲決定是否還其眞姿之聖戰，而吾等既在諸戰上已得勝利，由大東亞之天地，將彼等之勢力完全驅逐，以此可佔必勝不敗之軍事體勢，同時可能確立大東亞共榮圈之基礎，關於大東亞共榮圈在日本此次之聲明上已爲明言，各得其所，爲共存共榮之眞實，今如各民族應其本然之特質，各回蘇門答臘之政治參與指置當然與緬甸及菲律賓之獨立，泰國之舊領土回復在馬來及爪哇之政治參與，自由印度臨時政府之承認等，爲基於同一理念並大東亞共榮圈之構想與敵猶猶之最大限度榨取原住民而爲自國繁榮相比較對照，在其根本上不同，有關於在大東亞各地域容許之原住民政治參與協而已，爲考慮歷史民情及其他，今回發表之蘇門答臘政治參與，決非爲最後，今後諸君如何對於爲大東亞民族之自覺，協力大東亞戰爭，想更能加以考慮云、

印千德拉鮑斯氏 訪問杉山參謀總長

【東京十日中華社電】自由印度臨時政府主席千德拉鮑斯氏，昨日十六半與參謀本部，訪晤杉山參謀總長，舉行交換意見云、

出席東亞新聞大會 馬加撒三代表抵東京

【東京十日中華社電】出席大東亞新聞大會之西里伯斯馬加撒新聞報總主筆栗此安氏，美那多新聞報總編輯巴頓氏，婆羅洲報馬來語版編輯主任哈密頓氏，一行三名，已於十日下午行抵東京，

蘇革命廿六週年 開催祝賀晚餐會

【莫斯科七日中華社電】蘇聯革命二十六週年紀念日，前一日六日夜，莫洛托夫外務人民委員，招待外交團、外國記者及其他軍官民代表多數，開催盛大祝賀晚餐會，日方出席者有佐藤大使、牛島公使、及大使館員與同盟朝日、每日特派員等云、

日第八十四次通常議會
定於十二月二十四日召開

【東京十日中華社電】日政府爲準備第八十四次通常議會之事務，曾於二日四日兩日之閣議中，決定法律案及預算案之調整方法，時期第一次進行對議會方策，茲於十日發表十二月二十四日召集第八十四次通常議會云、

不討滅宿敵誓不止
燃起建設東亞熱情
東亞會議歸來之滿張總理談

【新京九日中華社電】代表滿洲國出席此次大東亞會議之張景惠國務總理，九日歸來之張景惠國務總理，九日下午與記者團會見，談述大會議之印象如下，問，此次會議之懷抱如何，答，因爲東亞有史以來之重大會議，頗感銘極深，尤以長時間在猶猶桎梏下蒙受奴隸待遇之菲島、緬甸、印度等各國代表，作爲新興國家在東亞建設正式會議上列席之事，令人感慨極深，然此等各代表，均爲耳長年月，爲獨立之志士，纔猶健門之人士，會議不只圖議妥協而已，並展開質東亞成爲一體，不討滅宿敵不止之決意在東亞史上劃一新紀元，乃係行此會議之事，乃係基於日軍武威與日本朝野擧國一致體制此事爲各代表所熱中，對日本之恩義自不待言，以東亞國之力克服一切困難，以共同確立大東亞共榮圈，問，各國代表之印象如何，答，只面色與服裝不同，均爲同志感激極深之八士，東條首相與汪精衛氏之言論，行見極爲歡喜，泰國之奇瓦殿下，永遠笑顏可掬，拉勒爾大總統乃教養極深之人，熟知猶猶計，燃燒建設新東亞之熱情，在席間作衷心之熱烈發言，在會議中正在全體一致通過大東亞共同宣言之時，巴莫代表起立，道破稱，「余屢列席歐洲之國際會議，爲此次會議之最鮮明爲初次，猶猶之國際會議則爲老猾不信之會議，只以大東亞會議方爲道義會議，

互惠平等善鄰友好
實現萬邦各得其所
日有田八郎評中日締盟論文

【東京十日中華社電】外務省顧問有田八郎氏最近於此間朝日新聞，以「中日新條約之使命」爲題，發表論文一篇，要旨如次，此次中日締結之新條約，乃基於互惠平等，善鄰友好之精神，以東亞新秩序之確立爲目的，中日兩國之提攜，按世界和平之秩序，須萬邦各得其所，即不能各得其所，即不能達到所謂世界和平，如國家民族如不能各得其所，世界和平尚不能期其到來，中日條約，即以世界和平爲其最大之目的，即世界史上亦屬罕見，此次之中日同盟條約，其內容即不單以中日兩國之問題爲限，乃以世界和平之大目標爲目的，余對其完成歷史使命之中日基本條約，實衷心祝福……

紀羅突辭職

【里斯本十日中華社電】據阿爾及耳電，傳法解放委員會委員長紀羅突，九日突行辭職，按紀羅突氏，爲法國國民解放委員會之兩委員長之一，向與戴高樂相對立，此次紀羅突行辭職原因尚不明云、

印飢饉日益加重
自殺者大有人在

【里斯本九日中華社電】印度德里電，英軍當局對於印度之嚴重飢饉問題，雖稍見改善，但糧食問題仍依然無解決之望，孟加拉州內餓死者已達數萬，每日有數百餓死者，十二月中旬新米出產後，食糧問題雖可一時緩和，但糧食不能自給，加之地主因食糧上漲而有向佃戶交換現物之要求，致新米上市時，民衆仍困苦難言，又緬甸方面來之難民已達五萬人以上，而糧食價格高漲，各地尙有自殺者亦大有人在、

意設立新防禦綫
展開大規模攻擊戰

【柏林十日中華社電】德軍當局九日就意國戰綫戰況宣稱，意國戰線之戰鬥，實爲一消耗戰，德軍部隊，以有組織之退延戰法，向新防線撤退，敵新防綫即德軍主要之抵抗綫，其俱體情形目不能發表，意國戰線，現在之戰況如次，（一）於第八軍方面已佔優勢之英第八軍刻正在東側戰綫方面與德軍右翼防衛部隊交戰，戰鬥漸移近聖吉羅河，英軍推測德軍或將以該河爲冬季防禦綫然此種觀測實無根據，（二）第二戰場爲游擊戰場，朱魯河上游地帶，向目前河流曲部隊之維塞諾地區，沿過卡西諾之道路及伊那佛羅地區，最近以軸心軍於該地區企圖突破德軍之陣地，敵方面已動員大兵力正實施猛烈攻擊，（三）第三戰場，猶豫猶軍之…

猶戰艦一艘受創

【里斯本十日中華社電】據拉巴特電，傳英戰艦羅德尼號，八日已在阿爾及耳港內修理、由曳船四艘曳航，該艦似已受重創云、

警告國民勿樂觀

【里斯本九日中華社電】英國首相邱吉爾九日赴倫敦市長之歡迎午餐會，出席倫敦市長之歡迎午餐會，演說中述及戰局之前途，促國民勿樂觀，其要旨如次，…

信賴日本協力聖戰
昂揚全緬民衆士氣
緬甸祝福東亞會議國民大會

【仰光十日中華社電】東大東亞首腦於一堂之大東亞會議，已在世界史上劃巨大一線而終了，由巴莫總理出席該大會之緬甸政府，祝福此會議，同時並爲昂揚全緬甸民衆之士氣，九日十七時半，在仰光市舉行「祝福大東亞會議之緬甸國民大會」，緬甸支部長會見印度國民軍，會見印度加尼氏、日本軍官民代表，約有三十餘萬人參加，來賓有巴莫及仰光大會，於十九時半在掌聲與萬歲聲中閉會，

中滿蒙勞務事
將召勞務連絡會議

【新京十日中華社電】滿洲國爲謀華北中，蒙疆地域之勞務需給情形大致明年度由華北向此等地域之供出勞工數目，而召開之中蒙勞務連絡會議，目下正由關係者間進行準備中，大致十二月中旬於北京召開，決戰時局下，大東亞諸地域之勞務問題增加重要性，尤以最近，爲無限人的資源之華北，臨戰時重要產業之勞動力，急迫，加以蒙疆方面需要增大之傾向，向滿洲供出勞工亦有大多數之必要，在此種情形下計劃一國調整，漸次向此等方面供給之必要，更各地勞務關給之會議，其成果頗爲注目云、

德軍發表戰況

【柏林十日中華社電】德軍統帥部九日正午發表，（一）大本營九日正午發表，（一）德軍對東南方面之維持羅斯克新陸上部隊已被擊退，…

民衆應如何慶祝
中日同盟條約簽訂
華北政務委員會政務廳荊外務局長播講

華北政務委員會政務廳外務局長荊佩仁九日廣播講演，題爲「民衆應如何慶祝中日同盟條約簽訂」，茲誌原文如次，今天是中日同盟條約簽訂後的第一個興亞紀念日，意義十分重要，因爲這一次中日同盟條約的內容，較之中國歷來與其他各國所訂的條約絕對不同，兩國彼此是以協助爲原則，以共同建設爲目標，完全沒有一些利用或欺騙的作用，所以此次的同盟條約，不但在中國歷史上，即世界外交史上，像這樣純粹友好的條約，也可以說是絕無僅有，而向前邁進的，是各盟邦自事變以來，對於中日兩國之決心，方不負盟邦日本的正義援助的苦心，至於中國兩國的前途，不但不以戰勝國自居，不但在事實上，自從交還租界撤廢治外法權做起，直到現在簽訂和平互助同盟條約，凡可以幫助中國獨立自主之事，無不以一步一步踏實地做去，近年來更以十二分的力量向前做去，以建設共榮圈內一切實勢力，建設共榮的目的，因爲要達到上面所說的目的，中日兩國政府，當然應該共同努力，而人民方面，也必須

……

愛齒齒科 第十區九號路二號

菲舉行獨立慶賀日
日贈菲獨立大行進曲

【馬尼拉九日中華社電】獨立已步以來，既已一個月之新生菲島建設工作着着進行，菲島政府爲祝福菲律賓共和國獨立歡喜之舉，慶祝大東亞各國繼續之理想達成，相繼大東亞會議之終了，決定自十二日至十四日三日間舉行獨立祝賀日，將舉行全國展開祝賀行事，又在菲之日本人團體亦於十三、四兩日在梅特羅玻利坦劇場舉行獨立祝賀大演奏會，在音樂使節山田耕作氏之指揮下，贈給菲島民菲島獨立大行進曲之慶祝曲，在盟邦菲島之光輝前途上，奏有演奏之祝意云、

菲創立文化協會

【馬尼拉九日中華社電】菲島之文化界，同應歸復亞細亞菲島民之聲，蹶然躍起復興固有之文化與研究東亞文化之研究，創設菲島之文化協會以圖菲島文化之發揚，又會長以國立圖書館長E．B．羅得利格斯擔當，協會則有參議及評論家、歷史家、文藝家等多數人加入云、

滿國民協力興亞 協和會致電日首相

【新京十日中華社電】大東亞宣言發表後，滿洲四千三百萬國民無不感奮異常，滿洲協和會會長張景惠代表全國民致電東條首相，表明滿洲國民對大東亞宣言之實踐，決以全力協力之決意，並對日本表示謝意云、

天皇陛下賜見鮑斯
對日朝野援助表示謝意

【東京十日中華社電】自由印度臨時政府首班千德拉鮑斯氏，對於日本朝野慰問鮑斯氏奮鬥印度獨立之絕大援助爲表示謝意起見，日前來日，並曾列席大東亞會議，頃爲對日本皇室表示微意，特於十日十時晉宮，日本天皇陛下於日武侍從長等扈從下，十時三十分出御鳳凰間，鮑斯首班恐懼至御前，由松平式部長官介紹，恭表微意，天皇陛下賜與握手，並賜拉鮑斯氏奮鬥印度獨立之辛勞，旋蒙賜覽喜悅，深表成果，賜予獨立之決意，鮑斯首班對日皇室特殊厚意，極表感激，由宮中退出云、

銘感優渥厚意 鮑斯賜見歸來談

【東京十日中華社電】自由印度臨時政府主席斯巴斯千德拉鮑斯氏，於十日午前晉宮，拜謁日天皇陛下，蒙賜優渥之言，使主席感泣對新生臨時政府之御心，然後退出，午後發表如下談話，表明爲印度之獨立達成奮鬥到底之決意，今余以自由印度臨時政府主席之資格，謁見天皇陛下，在印度及全個人均感無上之光榮，至達成最後之勝利止，將與日本帝國及陸海軍相攜以戰勝此戰爭，余今次之謁見感銘良深，乃終生不能忘却者也、

技術高超稱雄世界
勇猛活躍玻根維爾
松永少將談日海軍雷擊隊優秀性

【東京十日中華社電】日海軍雷擊機隊，自珍珠灣戰役以來迭獲輝煌戰果，此次玻根維爾島海面空戰，日有終會員松永壽雄海軍少將，現正著述「雷擊隊」一書，闡明氏就日本海軍雷擊隊之優秀性說稱如次，日本海軍具有獨特之雷擊戰術，爲與具乃備其原則，勇敢實行，其技術之高超，實居世界第一，實行雷擊戰之適宜時間，爲薄暮及黎明，利用此時機，乃最爲切要，如五日薄暮之玻根維爾海面空戰，日方僅出動海軍機十四架，而能擊沉敵航空母艦、巡洋艦等六艘，即利用此巧妙之絕好機會，所獲之戰果，在海軍戰中，得制敵於死命者，實以魚雷爲第一，然日英美三國之空中魚雷，乃萌芽於大正二十三年，民國二十年，由於此次大戰之表現魚雷之威力，亦顯著增大，但英國雷擊機隊，擊沉德戰艦俾士麥號，時係命中魚雷三十五六發，並歷時四時始沉，日海軍雷擊機隊擊沉英戰艦威爾斯親王號時，僅此即足以判明彼我魚雷之威力、雷擊術以及精神力之差異，昭和二三年（民國十六七年）間，余曾至斯時爲大佐之故山本元帥同赴猶國參觀彭薩科拉之航空隊，是時彼等曾作「豪語」，雷擊並不必要，吾等擁有世界第一之俯衝轟炸機隊，若經實戰，即可直以俯衝轟炸機隊，將日本之巡洋艦及驅逐艦全滅，而後再以我主力艦，與轟炸機隊一舉殲滅，日軍僅存之戰艦等之同時並介紹其於上空盤訓練之俯衝轟炸機，余與山本大佐，當答稱誠然誠然，闡觀世界所有海戰，以魚雷連續擊沉軍艦者，皆非帝國海軍雷擊隊乎、

意王已確定退位

【里斯本九日中華社電】據路透電，意國王葉曼諾三世之退位事，幾已確定云、

經濟 市況

各地雜糧市況

●徐州現貨行市（十一月十日）

品名	價格
小麥	一三〇元〇〇
高粱	八九元〇〇
玉米	九五元〇〇
小米	—
綠豆	一〇〇元〇〇
黑豆	一〇五元〇〇
大豆	一〇〇元〇〇
花生米	一二八元〇〇
花生油	三〇〇元〇〇
大豆油	二九五元〇〇

豐盛火險支公司 開幕來成績極佳

天津市火險業，近年頗形發達，華商新公司最近開設，更華商中最老資格而資本最大者，爲太平、安平、豐盛，在全國華商之冠，豐盛近爲發展業務起見，於十一月五日特在東馬路中南銀行樓上，開設支公司，華商公司雖多，而華界尙無，一般保戶及代理人均感便利，該支公司開業以來，生意極佳，開幕日所收保額一千餘萬元，該支公司經理董君景陶，副經理邱君少丞，均爲火險界巨子，此道得兩君推展業務，前途實不可限量云、

金融市場

●天津票據交換所（十一月十日）

交換張數	[illegible]
交換金額	[illegible]
交換差額	[illegible]

●天津票據交換分所（十一月十日）

交換張數	[illegible]
交換金額	[illegible]
交換差額	[illegible]

豆柏 七五〇

北京銀行市（十一月十日）

白銀 賣五·五〇元 買五·〇〇元

證券市場（十一月十日）

●天津

股票名稱	賣價	買價
啓新洋灰	七〇·〇〇	七二·〇〇
江南水泥	二六·〇〇	三〇·〇〇
東亞毛呢	五五〇·〇〇	五五〇·〇〇
耀華玻璃	七〇〇·四〇	七六〇·〇〇
灤州礦務	六六·〇〇	六八·〇〇
灤州礦地	—	六〇·〇〇
中興煤礦	一六〇·〇〇	—
中原公司	一三〇·〇〇	—
啓新債票	九五·〇〇	一〇〇·〇〇
津自來水	四六〇·〇〇	五〇〇·〇〇
京自來水	—	四四〇·〇〇
北京電車	—	三〇〇·〇〇
金城銀行	三三〇·〇〇	三三〇·〇〇
鹽業銀行	三二〇·〇〇	三二〇·〇〇
大陸銀行	二〇〇·〇〇	—
中南銀行	—	二〇〇·〇〇
天津造胰	—	—
恆源紗廠	三〇〇·〇〇	三五〇·〇〇
濟安房產	一六〇·〇〇	二〇〇·〇〇

社名變更謹告

敝社今改爲左列之新名稱特此通告

民國三十二年十一月一日

舊社名 森永製菓株式會社

新社名 森永食糧工業株式會社

取締役社長 松崎半三郎

本社 東京都芝區田町一丁目十二番地

遺失聲明 朱道孔代 餘記穆聲明 律師劉廷俊代王錫澤緊要聲明 律師張承惠受任新康興記年法律顧問通告 徵婚 徵聘社員 天津特別市公署教育局立日語講習所招生 專治花柳病急慢性淋病 廣善診所 義務治療黃病 專門淋病 淋病短期保好 協和病院 鎖陽固精丸 天價減 破傷淋症魚口內消丸 仁德堂 咳果無痰乎 獨樹一幟 測字聖手 時代預言家孫忠毅 上海唐拾義藥廠發行 立案天津商業銀行簿記傳習所招男女生 競賣 羊角瘋靈藥 富健康大夫 仁德堂藥房 肺病毒淋專家何正齋大夫 自殺 工業奶子油 東亞王宗正 專門眼科 官署考准醫藥畫精 痔漏 大價黃病 治咳聖藥克火息療
置產聲明 聲明作廢 僑際福壽 高價徵購 緊要聲明 遺失聲明 聲明印契遺失 緊要聲明和順糖廠 遺失聲明 聲明作廢 代售房地 編織專家中亞編織公司 橫機縫紉機工頭募集 公告 置產 訂婚聲明 售租空房 大價收買 大價收買 新牛電力提花快樓子 那雨春大夫 知行建築繪圖學社 有沙發椅子注意 肛門科病 黃病流行諸君注意 黃病 立案啓明商業學校續招新生 天津銀行簿記社夜班招生

津新任張市長到任
市政刷新堪期待
大天津邁上新建設巨步

參戰華北戰時經濟强化基地天津特別市市長一職、此次已任命前漢口特別市長張仁蠡氏就任、故由新建設途中之天津特別市行政刷新與吏治肅淸之點觀、新市長之到任、頗爲各方面所期待、以全市各機關、二百萬市民以及七萬在津日僑、無不對新市長之市政刷新、大表期待、中國參戰以來、交還各國租界撤廢治外法權、及讓日本課稅權之後、復成立中日同盟條約等、天津特別市之行政、已遭逢重大變革、從來所謂雜居市政府、今已一躍而新編成爲二百萬市民之大天津市矣、故與市政刷新之實有關之社會、教育、文化、衛生、土木等事業皆須自動謀其擴充强化、故大天津市之建設重要、實爲戰時華北經濟建設動脈、極值重視、是以新市長革新施政如何、在中日各方面均表重視、新市長張仁蠡氏、爲淸朝以偉大政治家文學家知名之張之洞氏之公子、又爲滿洲國實業部大臣張燕卿之胞弟、本年四十四歲、河北省南皮縣人、北京大學文學系畢業後、即入宦界、以前曾任冀東政府民政廳長要職、迨武漢抗日政權崩潰後、即於戰禍尚未熄滅中、就任更生武漢之特別市長、張氏廉潔高邁、致全力於新武漢建設、在隣敵第一綫武漢地方樹立模範新市政、在其建設上頗遺留偉大功績、氏在武漢特別市長時代、曾宏往指導運動鬥士而活躍、同時致力戰後民衆之救濟事業、並對民生安定傾注絕頂努力、以期有助於百業安定之武漢復興、因張氏在武漢特別市長任中、將達五年、從無何等過錯中完成其兩年指導者之大任、其張氏吏治之刷新、從爲注重對市署職員力戒奢侈、親自制定職員服裝、不拘多寡、僅着棉布戰時服一套、執掌戰時市政之總務、故市公署內部之人心、完全歸一、在任期中、從無不正事件發生、張氏榮任天津特別市長後、當必活用其尊貴經驗、發揮其刷新內外市政肅正吏治之手腕、以向大天津再出發之新建設邁出巨步也、

竭盡全力繁榮津市
張市長到津談履新感想

新任天津特別市市長張仁蠡氏、十日晨十一時五十分在天津市公署于克容、陳功達兩參事等來京恭迎下、搭京津急行列車離京赴津履新、屆時到站歡送者計有前天津特別市市長王緒高等、政十長官名流云云、

津新任市長張仁蠡氏、已於十日十四時半搭津浦快車自京抵津、同時市署李代市長以下各局處長及各方面均集東站迎迓、於樂隊歡迎樂隊吹奏聲中降車、張氏偕隨員周鎮濤參事等一行、稍事寒暄即乘車逕赴旅邸、十六時許往訪津連絡部致敬、十九時出席市長官邸之李代市長洗塵宴、記者曾趨訪張氏於旅邸、叩以來津履新感想、承蒙述如次談話、津市原爲本人故鄉、夙亦曾游之所、扼華北水陸兩喉地位衝要、此番奉命、忝繫市政、自當竭誠願盡最大努力、惟比年來多在南方、故對津市情形感乏熟諳、今後勢需多方研考求進展、免隕越、總之大天津市之繁榮發展、非待各方面通力合作不能獲功焉、矧以大東亞聖戰邁進期中、我津市洵爲最要後方兵站基地、官方爲政者固須全力以赴、要之仍在各方一齊向前推動、民衆尤宜具誠信爲、於茲謹望三津各界儘所鼎力輔助、不勝懇盼之至云、

津海道 展開剿共宣傳
同時實施嚴厲討伐

津海道公署爲暴露共黨陰謀、揭穿國共相剋現狀、刻正遵奉省令於防津海區展開全面之熱烈宣傳、其宣傳辦法、約分四點、覺誌如下、一、紙上宣傳、發行國共離合演變史料之小冊、繪製漫畫、標語、傳單、圖爲散佈、約請名流學者撰寫上座談、於新聞紙盡量登載揭國共相剋文字、二、口頭宣傳、派宣傳員於電台廣播或作農村宣傳、陣中宣傳、散前放送、學校機關於朝會時加添國共相剋講話、另利用投誠和平陣營之各官民、作自我現身之剿共剖解講述、三、集會宣傳、召開剿共滅共民衆講演大會、召開各界座談會、舉辦學生講演會、利用廟會集市及其他民衆集會實施宣傳、四、演藝宣傳、放送關於國共相剋之播音劇、或演出關此之話劇、舉辦羅漢大會、映演關於剿共作戰時事影片或紙劇、利用電影院映照標語宣傳拔版、利用商店櫥窗作飾物宣傳、至於實施討伐方面、該道尤屬勵厲、十月三十日有僞冀中軍區第十分軍區共匪約二百名、由大興南雲店竄來安大邊區、有竄擾安次鄉村情形、當由安次保安隊馬胡各隊長率屬馳往兜剿、當在第六區關南化各莊以西遭遇、雙方展開激烈戰達二小時終以將士用命、匪共傷亡枕藉、棄屍四具、負傷多名、于以潰滅打擊、我方擄獲擲彈筒一個、步槍一支、手溜彈十二枚、同時壯烈戰死隊兵一名、負傷二名、縣當局正擬從優撫恤云、

新任天津市長張仁蠡到任抵達津站情形右起第二人

歡迎張新天津市長

津市爲水陸巨埠、商業匯集、爲華北金融中心、其後方兵站基地使命較其他都市尤爲重大、故其政務之刷新、建設之推進、尤須當政者之努力擘劃、自市長王緒高辭職後由李鵬圖局長兼代、在此過渡期間、已由國府正式委任張仁蠡氏繼任、張氏從政多年、淸廉自持、其政治手腕尤爲高超、當茲二百萬市民正企望建設繁榮之際、張氏來長斯土故各方遂爲期待也、茲能各方歡迎張新市長談話原文如次、

領導政會從事建設
對會運動貢獻必大
津市總會張部長談話

天津特別市自前市長王緒高氏辭職後、華北政委會令津市財政局長李鵬圖氏暫行兼代、頃經國民政府特任前漢口市長張仁蠡氏爲津市市長、新民會天津市總會事務部長張世炎氏、特發表談話如下、

天津爲華北唯一經濟都市、工業最盛人民衣食源泉之棉織業、毛織業、麵粉業、日用品工業、商業則有金融機關、交通機關、舉凡構成近代都市之設備、莫不應有盡有、實爲華北建設重點、大東亞戰爭後方重要兵站基地、市長身負三津行政重責、其用人行政、不僅與市民福利攸關、與華北四省三市以及華中華南滿洲蒙疆等地亦均有密切關係、天津市自前市長王緒高氏離任後、華北政務委員會即令津市財政局長李鵬圖氏暫行兼代、李市長在匆促奉命之際、對例行各事迅速推行、處理有方、殊堪敬仰、頃經國民政府明令發表張仁蠡氏爲天津特別市長、張市長歷任重要政務、二度出掌漢口市政、今長津市、必能大展鴻猷、領導政會從事心物建設、發揮兵站基地特性、協力完遂大東亞戰爭、對會運動已進入決戰的新階段之目前、如何革新國民生活、完成國民組織、振興國民精神、統一國民理念、推行新國民運動實爲當前要圖、在張市長領導下、必能積極進行、次第完成肅淸政會使命、建設新天津也、

發揮卓才謀民福祉
津興一區長鞠和旂談話

華北政務委員會委員張仁蠡氏自經國府明令發表榮任天津特別市長後、津市各界莫不雀躍歡騰、俱表衷心歡迎、開此興亞一區區長鞠和旂氏因其過去曾與張市長、先後主政關係、故對張氏仁風德政、稔知甚詳、聆聞張氏新任天津市長、特闡述如次歡迎感想、(圖爲鞠區長)擁我三津人口甚衆、扼華北水陸咽喉、商業鼎盛、尤爲戰時後方兵站基地地位重要、溯自大東亞聖戰勃發以還、承盟邦官民通力支援、並歷代長官精勵圖治市政突飛猛晉、本歲列國租界復相次返還、將來發展方興未艾、斯時適逢張新市長奉國府之命蒞津綰政、竊聽之餘、曷勝雀躍、張公河北望族、南皮世家、夙爲中外人仕景仰、事變前曾任冀東廳長、迨事變後本人亦一度於該縣主政由於民衆說稱、得知張公淸廉愛民聲載道、本人早所推崇、今當新綰津市無異服務桑梓、以其卓越之才識必能蘇我民困、抑協贊聖戰期中我大天津市之邁進建設益堪期待、實不禁爲三津百八十萬市民額手稱慶也、

商民一致景仰
屆商會會長談

天津特別市市長、由前漢口市長張仁蠡繼任、明令發表後、一般對張市長未來之新猷、頗爲期待、津市商會會長屈秀章氏二十日發表談話如下、津市爲華北經濟重鎮、轄製南北、工商百業均極興盛、尤以大東亞戰爭期間、負有後方基地重大使命之天津市、政務紛繁、更爲吾人所不能想像者、新任張市長從政多年、久爲津市商民所景仰、相信將以高超之政治手腕、爲津市商民謀福利、爲國計民生而致力、不勝期待之至云、

豫慶祝盟約成立
舉行音樂遊藝講演會

【開封十日中華社電】河南省公署爲慶祝中日同盟條約成立、連日舉行音樂會、遊藝會、講演會等、均極爲火熾熱烈、茲爲擴大慶祝計、特於十一月十日十五時、在新民會場舉辦中日同盟慶祝會、內容分講演及新劇等、參加者爲學校團體及一般市民、又本月八日舉行之中日同盟條約民衆講演大會、到有民衆萬餘人、情況熱烈空前、講演者爲開封市長及新民會劉市務部長云、

同胞其速奮起
共舉興亞決勝大業
京市長對東亞宣言發表談話

京劉玉書市長以大東亞宣言發表、昨對記者發表談話、略謂、我國自本年一月九日參戰、內則撤廢治權、收回租界、外則與日本締盟、赤誠表明同生共死、同甘共苦之決心、凡此種種、皆將永爲中華民國之光輝、而我同胞正應爲此奮起、共執大東亞戰爭之矛、以求大東亞之最後勝利、(圖爲劉市長)

日科學技術進步
華北愛路村長訪日歸國前談

【東京支社十日特電】華北愛路村長訪日團一行、上月三十一日抵京後、即見學於戰時帝都各處、經一旬餘、預定日程業已終了、訂於十日二十時三十分於東京站出發而就歸途、途中於四國松山市一停見學該市之日鮮青英會、及視察松山國民學校中十七名之留日學生勤學狀況、經關釜十八日抵達北京、臨東京之時天津鐵路局管內之鄭恕虛村長、代表總視團談訪日感想如次、於日本最爲驚訝者實爲科學技術之非常進步、見學於東京〇〇工場時、運轉大小數十百種之精巧機械、員工各努力於自己之機械、使人情緒緊張、驚覺科學之日本也、又見學工廠航空隊時、往昔對日本軍人印象爲世界最高者、經此次見學其嚴格精神的肉體的訓練、信念愈加牢固矣、以彼之科學力及軍人精神、方始有此次保加維爾島海面之大戰果也、由此次視察旅行慶愛政治經濟文化產業等各方面之知識的精神的非常的啓蒙、等一行歸國後、必將日本真姿宣傳於華北、以使對完遂大東亞戰爭大加覺悟、

東亞青少年指導會議
各地代表齊集東京
三國青少年血盟將益鞏固

【東京支社十日中華社電】大日本青少年團主辦之「第一次大東亞青少年指導會議」、十一日舉行準備委員會、將於十二、十三兩日在東京舉行、前者大東亞共榮圈代表、集會一堂、在歷史的「大東亞會議」中、通過大東亞共同宣言、此次會議、當然呼應此共同宣言、當然使中日滿三國青少年血盟益行鞏固、使共榮圈青少年總蹶起、向大東亞建設共同目標完邁踏出巨步、共意義至重且大、各方面對之均有極大期待、此次參加者爲中國代表新國民運動促進委員會秘書長林柏生氏及幹事三人、滿洲代表協和青少年團青少年部長屏良武夫氏以下幹事三人、日本代表朝比奈大日本青少年團副團長以下幹事五人、各國代表均已集於東京、此次會議提出議案似爲以下四項、

一、關於大東亞共榮圈各國及少年團結盟之件、

一、關於大東亞青少年總蹶起件、

一、關於前定共同宣言發表及共同誓約件、

一、關於處理第二次中日滿東亞團體會決議事項件、

今年三月中國青少年團、已由南京發足、强化與華北果敢活躍之新民青少年團提攜、在新中國建設上成爲一流而前進、此次會議不只使此中國青少年團之活動進一步促進、而完成共榮圈建設之中核任務、以中日滿三國青少團爲中心之共

發揮帝國海軍魂
敵反攻力盡粉碎
米內光政海軍大將談感想

【東京十日中華社電】日本前內閣總理大臣米內光政海軍大將、於聞到第二次保加維爾島海面空戰之大捷報後、談其感想如次、此次戰果之大、殆爲不能想像者、今帝對國海軍之威力、僅有驚嘆而已、航空部隊勇士不顧汽油已盡、一意滅敵、不期生還、其續行追擊戰之鬥志、實即一死報國之帝國海軍魂耳、戰果之擴大尚有堪可期待者、想全國國民聞其消息當無不聳湧積鬱、而由心底叫聲快哉、國民可絕對信賴我海軍、惟望國民勿因戰爭之變化而憂喜無定、勿爲雜音所惑、各零其職、此亦國民報答此偉大戰果之道也、因我軍此次大勝敵海軍、敵海軍內部必有動搖、其國民之信賴亦必因而墜地、由其艦隊之編制而觀、此對於今後作戰影響亦必重大、前此敵方之反攻作戰、倘係以航空母艦爲主、則其航空母艦亦已一一沉沒、永受重創、所謂沿島作戰、殆可爲敵軍之唯一戰術、今一舉而被擊潰、實係敵軍此種慘敗、余以爲或即對我軍戰力認識錯誤所致、但吾人亦萬不可認爲由此已判敵人於死命、故國民於歡度之餘當須銘記「勝而勿驕」之戒言、望我國民進一步努力於後方之任務、尤當此大東亞會議甫過、建設大東亞之方策已見確立之時加以此次大戰果、國民倘稍有戰爭不久即將結束之感、則殊爲莫大之錯誤、蓋大東亞會議乃展開邁進於大東亞建設第一項、歷史之會議如何推進而待今後之努力、此次大戰果亦同此僅係最後制獎於死命之前一階段、故望國民切勿興奮過度、觀此次戰果、彼我之戰術與精神已可看出天淵之別、此後之問題關於此亦切望國民勿落敵國之後、積極努力於飛機之生產、(圖爲米內大將)

渝物價漲百七五倍
月薪生活者感異常困窘

【里斯本九日中華社電】路透社重慶通訊報告重慶月薪生活者之窮狀實情如下、重慶之物價水準推定已達戰前之百七十五倍、官吏月薪生活者之窮迫悲慘已極、月薪增加於一倍、到底不能追隨物價之騰貴、並救濟其家族之饑餓也、官吏之大部住於以土及草所修之小屋中、會嚴寒亦無炭火取暖云、

津今日滅共日
擴大宣傳行事

十一日滅共日津市署特擴大舉行事、以樹立萬全防共陣營、除各學校與民教館各工廠各講院分別舉行講演會、各報章刊登滅共標語、各影院一律放映滅共宣傳文字玻璃版、各宣傳機關分往各地作宣傳講演外、工務局劉孟勳局長特於是日十七時半、假天津廣播電台以「中日締結同盟條約感言」爲題廣播講演、希市民屆時留意收聽、

津市名流講演會
今日假中國戲院舉行
慶祝中日締結盟約

爲擴大慶祝中日盟約成立促進兩國永久友好關係起見、津市署特定於十一日十四時、在東亞三區中國大戲院舉辦名流講演會、敦請盟邦太田總領事及徐國府委員並場講演、並於講演終了後、加演餘興、京劇、以慰來賓、業於日前分別柬請各機關長官、職員、各界領袖、屆時參加、盛況當預卜空前、茲錄其秩序單如次、一、全體肅立、二、向中日國旗行敬禮、三、向大東亞戰殁英靈默禱、四、致開會詞、五、講演(一)太田總領事(二)徐國府委員、六、餘興、七、散會、

闡述中日盟約
津興一區開講演會

津興一區爲發揚中日同盟精神、廣向區民闡明盟約之重大意義起見、特於十日十一時假該區中華茶園、舉開中日同盟講演會、屆時到有各級保甲牌長二百餘人、首由區公所趙組長宣讀條約原文、繼由鞠區長、丁副區長、慶分局長等就盟約意義講解極詳、並聞勉務當認淸時代埋首苦幹、共盡捍衛中國捍衛東亞之責任、聆者莫不動容、場上情緒極爲振奮、

大東亞宣言 民衆慶祝大會
津明日假光明戲院舉行

以大東亞十億民族共存共榮之大東亞宣言發表後、東亞全域同溢歡騰、天津市公署及新民會決定於十一月十二日十一時假東亞三區光明電影院召開民衆慶祝大會、大會秩序爲(一)全體肅立(二)奏樂(三)向中日國旗行最敬禮(四)朗讀大東亞宣言(新民會宣傳處孔處長)(五)市長訓詞(六)來賓致詞(滿洲國總領事)(七)民衆代表致詞(全體議長王家瑞)(八)朗讀宣言(第五區區長蔣士林)(九)宣讀決議文(全體代表王士林)(十)致閉會詞(新民會張事務部長)(十一)三呼萬歲、大日本帝國萬歲(市長領導)(大中華民國萬歲)(日本總領事領導)(大東亞萬歲)(

介紹現代日本藝術
日以展覽品贈各國代表

【東京十日中華社電】參加大東亞會議之各國代表、因岡部文相之殷勤招待、四日曾參觀文展、鑑賞現代日本藝術、頃東條首相與岡部文相、爲紀念其來日參加大東亞會議、並爲介紹現代日本藝術起見、決將展覽作分贈各國代表、至東條首相贈送之作品如左、橫山大觀畫、「雨收」贈給汪主席、川合玉堂畫、「山雨過」贈給萬瓦殿下、松林桂月畫、「秋郊」贈給張總理、小野竹喬畫、「各」贈給拉勒爾大總統、小室翠雲畫、「瑞昌」贈給巴莫總理、靖木一畝畫、「國華」贈給鮑斯首班、

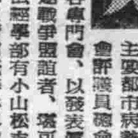

第八次 東亞文化協議會
本月下旬在京舉行
日權威學者將來參加

集合中日科學陣容精粹、評議戰爭文化之第八次東亞文化協議會、即將於十一月二十五日在北京大學舉行華北主要都市病勢調查委員會、二十六日舉行東亞文化協議會評議員總會由該日下午起、繼續至二十七八日、分別舉行文學部、法學部、理工學部、醫學部、農學部等、各專門會、以發表真摯研究、按大東亞戰下、每易困守象牙塔之中日學者、今開啓研究室門戶、會聚一堂、以結合完遂戰爭盟誼者、堪可融合中日文化交流、頗值期待、又評議員經學部有小山松吉、松本學、理工學部有長谷部言人、醫學部有林春雄、島峯徹、農學部有鈴木梅太郎、岩住良治、橋本傳左衛門氏等各界權威者均將來燕參加、又出席人員日方六十二名、華方六十九名、總計一百三十一名、(圖自上至下、一、宇野哲人、二、小山松吉、三、橋本傳左衛門)

促中日民衆親善
善鄰週間卽將展開

華北善鄰會以中日簽盟成功、爲團緊兩國民族之感情、乃善鄰工作實爲重要關鍵、故決定自十一月十五日展開中日善鄰週間、主要行事項爲、一、確立善鄰工作機構、二、徹底普及中日善鄰思想、三、舉行懇談會、座談會、講演會、四、消滅違反善鄰事件、五、擴大既成工作、六、宣傳、七、表彰、該項工作、除由日大使館主辦、軍盟當局後援外、並需華北政委會及新民會協力、該會爲週間全起見、特於十日十五時、假京市王府井大街該會三樓、召集在京日僑名流、舉行座談會、交換意見、結果圓滿云、

出席東亞記者大會
中國代表一行明日啓程

大東亞新聞記者代表大會、決定於本月十七日起在東亞首都東京揭幕、會期三天、我國出席該會代表一行十四名、除團長許力求(中央電訊社理事、上海中華日報代理社長)、副團長陳彬龢(上海申報社長)、副團長陳重光(北京新民報編輯局長)、諸幹事查士驥(中央電訊社武漢分社主任)、已由上海乘機先行飛往東京外、其餘代表十二名、定十一日上午乘七時三十分釜山行急行車起程赴日、十日上午十時赴華北政務委員會、晉謁王委員長、當日情報局長引導晉謁王委員長、並訪問軍報道部、赴大使館寒暄、正午由宣傳聯盟在安福樓招待、下午訪問京市各宣傳報道機關、晚七時赴日本大使館之招待宴、一行今日起特約十四日抵東京、十七時即參加大會云、茲錄中國代表團名單如次、團長、許力求(中央電訊社理事、上海中華日報代理社長)、副團長陳彬龢(上海申報社長)、副團長陳重光(北京新民報編輯局長)、諸幹事查士驥(中央電訊社武漢分社主任)、團員秦墨哂(南京民國日報社長)、李六爻(南京中報社長)、淡擬元(北京新北京報社長)、日高清磨瑳(上海日本大陸新報華文局長)、于心民(天津庸報社採訪部長)、張伯嵐(廣州中山日報社編輯長)、歐陽百川(廣州民聲日報社總編輯)、顧絡者、小秋元隆邦(政委會情報局專員)、雷振源(上海中華日報秘書)、春山泰雄(上海大陸新報社記者)、

日用貨物托售所
新收大批男女大衣 皮服 西服 皮箱 鞋帽等
服務忠實 價目公平
●歡迎委託●
▲地址 興亞二區中街
▲營業時間 下午二時至五時半 星期日休息

慶祝中日盟約締結
舉辦京津籃足球賽
王委員長任大會名譽會長

慶祝中日同盟條約簽訂之京津籃足球比賽大會、業經各關係方面籌備就緒、決於本月十三、十四兩日、分在京市先農壇公共體育場、及藝文中學兩地盛大舉行、京津兩地勁旅均行參加表演、門票售洋一元、天津市代表定十三日來京、屆時當另別有一番盛況、至大會職員昨已正式決定發表如下、名譽會長、王克敏委員長、名譽副會長、蘇體仁等長官、會長、喻熙傑、副會長王蘊勤處長、李洲、委員會主任、林朝權等、委員、王長青等、幹事、范大鈞等、足球總裁判長、岡部平太、足球裁判長、林朝權、籃球裁判長、張守義、

津特區清查戶口

津市特管區公所成立後、對於界內一般區務之推進、均次第展開、頃爲謀清查戶口、以作推行保甲事務之張本、特由該區公所、暨特管區警察分局、組成戶口調查班六班、由九日起開始調查、

日軍需生產堪驚佩
中國海軍視察團回國談

【南京九日中華社電】視察精强冠於世界之日本海軍現狀、最近歸國之中國海軍日本視察團一行、九日在南京國際俱樂部、與中日記者團會見、對戰爭之日本雄姿驚嘆、述感想如下、

海軍次長(團長)邵桂章中將、前聞日本海軍猛訓練、但實際睹之令人驚訝、試觀其克服一切條件所作之猛訓練狀態、則痛感日本海軍無怪在如何場合均可駆使變通自在之戰術、爲於軍需生產、亦曾見航空機船舶工場或各地海軍工場、其規模之宏大、機械之精密、職工等之真誠熱切等絕非我等所能及、痛感中國之必須學習、又一般民衆、甚爲認識時局、遵守國策、一致協力、共一絲不亂之團結情態、令人印象極深、此等之團結、係由日本民族無比之强力而產生、可明顯所理、日海軍士官、兵士均盡死力爲大東亞戰爭而戰爭、而中國海軍尚未能謂爲以全力協力、中國海軍當不能與日本海軍相比、故必須充分發揮現在力量、努力貢獻、

中央海軍學校長姜西園、滯留東京中時逢靖國神社大祭、民衆對遺族之敬慶態度實爲偉大、日本國民對神之信仰及對天皇陛下之忠誠、爲世界無比之日本精神之根本、兵學校以及海軍各學校皆以精神教育爲施行猛烈訓練、關於物質上、日本無任何可處者、然吾補起見、曾特有充分之生產力也、製造一架飛機恰似製造一件衣服、製造一隻船等於製造一個[illegible]之狀態、

水路測量局長葉可松少將、十八年前曾訪日本、見學於國軍水路部、關於測量製圖編纂、其內容甚爲充實、同時自中日海軍派遣至歐洲方面之視察團之報告、兩相比較、日本水路部實爲完備優秀也、此次訪海視察海軍水路部、比之往昔殊屬可驚、更加强化擴充、該方面實係日本絕大之國力使然者、亦即大東亞戰爭勝利之信念、屹然不動者也、

維護商民利益
・津警局不受匿名函・

津市警察局頃以警察負衛民之天職、尤其對於商民更須力加保護、惟近查一般市民多有挾嫌陰謀、各種匿名信件直投警局請求偵訊、似此行爲實有混淆作用、並非協力官方剷除奸商、聞該局保安科經濟股近爲革新此種惡風計、今後絕不管理此類信件、凡商民欲協助官方者可直赴警局、自能依法嚴厲懲辦云、

由游伯麓氏繼任
京警察局長更調
錢局長調青島警察局長

京市警察局長錢宗超氏、已於日前奉政委會令、與青島市警察局游伯麓對調、游氏已於十日到京就任、並召集所屬訓話、錢氏定日內即行南下赴青履新、按游氏原籍爲四川人、畢業於前南京國立高等警官學校、服務警界多年、曾任滬江灣警察分局長、京市內三、西郊兩分局長、預卜京市警政定能收良好成績云、

暴利烟商解送法院
日內卽可宣告判決

一般希圖暴利之奸商、違反公定價格、使市民普遍蒙受生活上重大之打擊、此項不法商號業經警察局檢舉、解送法院依法治罪者已有數起、興亞三區張莊大橋德盛烟行經理苑少棠、抓頭街華孚烟行經理閻晉、因操縱紙烟被解送法院後、業經天津地方法院檢察官偵查完畢、提起公訴、前日曾一度由刑事庭審理、日內即可判決云、

京社局救濟貧黎
・現正調查將提早辦理・

京劉宗紀社會局長以時屆冬令、城郊貧民、凍餒可虞、昨特諭主管科即日與各慈善團體、會商提前辦理救濟事宜、早期實行、同時派員調查人數、以便代爲呼籲云、

棒球牌威士克
開胃健脾
提神醒腦

東亞洋酒工業公司出品

第一特彩 第二特彩 各 五萬元
中央儲蓄會
興亞三區六號路
每月儲蓄十二元
月月有得中
五萬元希望
期滿還本
外加紅利
詳章承索即奉

每天節省國幣四角

前馬大夫醫院協和醫院醫師聯合組成
大衆醫院
本院設有最新式X光電療機
興亞三區綠牌電車道西首 電話三一〇七五號
內科 小兒科 外皮膚科 花柳科 姜繼武 前北京同仁醫院內科主任 大同醫學院講師
耳鼻科 王毓五 前北京協和醫院外科 仁及醫院醫師
喉科 馮蕙熹 前北京協和醫院醫師
婦產科 王彬如 前婦嬰醫院婦產科主任
婦產科 施雪慧 前齊魯大學醫院醫師
開學配鏡學生優待
蕭尚斌 專門醫師五時至七時
戒烟科 短期根除 無痛苦 經濟保
肛門科 專治各種痔瘡漏瘡 肛門腫毒脫肛等症
診時：上午十至十二時下午三至五時
診費：初診五角復診四角

色彩鮮豔★品質優良
金豹牌油墨
志合印刷油墨廠出品
天津河北賈家大橋米岡路
電話六局一四七一

花柳專科 單大夫診所
各期梅毒 骨痛發疹
新老淋疾 血尿刺痛
軟硬下疳 嵌頓包莖
魚口橫痃 包皮過長 陰部瘊瘤
採用最新科學療法 ... 證明
診所：興亞三區天增里 同仁堂 ...
時間：上午十時至十二時 下午二時至七時

花柳淋病
包皮過長・陰部瘊子
劉言庸大夫
德芳診所
上午十至十二時 下午三至七時
在南馬路東興大街口 興亞三區勤業五樓

腎虧遺精
專治
氣虛 腦弱 失眠
補益丸 業金丹均經官府化驗許可

婦女經閉
通經丸 主治 血瘀血聚等症
每盒十元 加料廿元 函購加郵五角
天津南市 嗜古堂批發
北京宣外大街南頭 東泰山堂出品

根治淋病 短期痊愈
男女新久淋病
王大夫診所
上午十時起至下午七時
地址興亞三區 電話三一二八四九號

性狀
丸 元

科學郵票公司
寄下七角立卽寄各國郵票十枚另贈美券一張
週年紀念舉行 大贈獎五十元 多購多贈

新巴黎花式綢緞店
秋季大減價
識貨朋友，都說便宜極點！
純毛雪芳呢旗袍料每件二十五元
羊毛織花呢旗袍料每件三十元
・抑平物價・徹底犧牲・
本廠出品 織錦緞 花色奇異
本廠出品 太保呢 雅緻大方
事實證明，確實犧牲到底！
天津興二區中街 北京王府井大街

筋骨外科 孟繼懋大夫
耳鼻喉科 劉瑞華大夫
準於本月十三日(星期六)在中華醫院應診

專科 淋病
北方診療所
採用德國新藥專治男女新久淋病魚口下疳及睾丸炎等
一針見效 短期負責 澈底根治 驗尿驗血證明永不再犯
門診早九時至晚九時
興亞三區24號路西口 電話三局一〇六九號
一針止膿 數日痊癒

實記 信孚大廉賣廿天
純毛西服料原價一一四五元只售一一五元
織錦緞衣料原價四五元只售一八元五角
加厚捕花呢絨每尺一元九角八分
24尺純色綢緞原價85元現減售54元
真絲各色呢原價415元現減售315元
真正純絲色九霞緞原價898元減售698元
擇選丹士林色布衣料特別便宜
本期織莊出品
興亞三區世界飯店對過 電話三局四七六四號

秋季賽馬
明日賽馬
十一月 12 13 14 20 21 23 27
十二月 4 5
下午一時
北京賽馬場 天津大會...電話三局三...

張道郵
生奶精
奶母奶汁稀少請注意！
服「生奶精」可以催奶
婦人(奶少)乳汁稀少，奶液稀薄，服此「生奶精」
內政部化驗許可 實業部登記
天津衛生局化驗許可
華北政務委員會內務總署化驗許可證成字第三十五號

張道郵
去痰精
有痰去痰 無痰防痰
專治 熱痰、結痰、黃痰、痰鳴痰喘、痰中帶血、痰迷心竅、痰結胸中、痰滯喉中、小兒痰症
天津 北京 各大藥房均售

精理 內科 喉科
馬樂三
興亞二區安二門大路宣里五號 電話 上午 下午

華北文化建設概況㈣

河南省

中原逐鹿歷代建設 文化攸久古蹟存留 教育正由先覺者領導邁進

具有數千年攸久歷史之大黃河偉容及其變遷、實爲河南歷史之寫照、

黃河流域、本爲漢民族之發祥地、乃誇稱世界文化之搖籃、其間幾經盛衰興亡、與黃河之故廢汜濫、中原逐鹿、爭霸天下之歷史演變、令人不勝抱滄桑之感、迨至民二十七年、蔣介石軍決潰黃河、黃河之變遷已達七次、而分佔新黃河兩岸之彼我河南省之樣相、亦足以說明其次變遷也、

河南省係古殷都者之所在地、乃周以後迄唐代連絡長安洛陽之東西首都線、與宋代南北延長首都線之交叉地點、其後因國體變化文化之開發、交通之變遷、而擴大領域、現今則成華北華中之境界線、而與蔣介石軍勢力相對立、與他省相較於軍事、政治、經濟、文化、各方面、均係特殊地位、且亦爲研究河南省上所不能忘卻之事實、欲知河南文化動向、即知其歷史上之基本要素、今大東亞戰爭下、以邁入巨步、邁進之河南文化、亦可自其攸遠歷史窺知、

河南省會開封、據「禹貢」載爲豫州、春秋、戰國時、爲梁惠王（魏）自安邑遷都於此、號大梁、其後屬於秦（三川郡）、漢（陳留郡）、晉（陳留國）、後魏時爲梁州、至北周改爲汴州經隋唐五代、迄後梁再度遷都於此、設東都、設開封府、其後除後唐外、歷朝均置此地爲東京開封府、迄宋初、中國首次統一、奠都於此、依然稱東京開封府、前後歷百六十年、至北宋九朝、金時改爲汴京、宣宗哀宗二代、以此爲都、元時爲南京路、清改稱汴梁路、明清兩朝再稱開封府、民國後、改爲河南省治、現在爲省公署之所在地、至於開封之命名、乃春秋時代、鄭莊於此築城、取開拓封域之意、

至於有關開封文獻、計有宋人孟元老著東京夢華錄、明人李濂著汴京遺蹟志、清人周城著宋東京考、清人無名氏著如夢錄等、均詳載當時情況、家傳戶曉之元代小說水滸傳、即取材於宋徽宗時代之當時情景、開封於宋徽宗時爲有史以來之繁華時代、金兵入寇後、徽欽帝被虜五國城、一代帝王、由盛旺而轉入凄冷、令人不禁一掬同情之淚、徽宗曾賦云、

徹夜西風撼破扉、
蕭條孤屋一燈微、
家山回首三千里、
目斷天南無雁飛、

李濂亦有詩謂、

宋室南遷王氣收、
千秋遺恨大河流、
可憐五國城頭月、
一片清光照汴州、

而歷朝興衰、及文化之盛衰於茲可見、

其次歷朝興亡戰亂外之黃河汜濫、更有桑田碧海之感、明初劉醇所著吹台春遊序中云、「中原用武後、兵燹之餘、幾無遺存、金明池、蔡太師湖等爲河水淹沒、泯然無跡可睹」蓋明初貴重文化遺跡、亦被破壞殆盡、現今僅可以僅存古蹟及出土遺物、稍資憑弔而已、

（開封古蹟）足爲徽宗皇帝光榮寫照之銀山嶽、今僅於開封城內之東北隅徒有其名、城壓花石、亦謂如詩花石今何在孤城落照中、金梁橋上月、僅照宋遺宮所迹、已蕩然無存、至銀嶽古跡附近之開寶寺、上方寺、今已無跡可尋、僅鐵塔、尚高聳地面耳、此外唐代日僧弘法大師遺跡甚多之相國寺、宋故宮龍亭鐵門獅子、繁塔、禹王台、古吹台等今尚保存、以之可憑弔宋時情況、而漢代傳聞來此之猶太人、及宋之猶太教寺院今則只有敎經胡同之名、僅存廢址、及碑文而已、且猶太人、亦全部漢化、禁止離婚、僅其容貌略與人異耳、

開封自有史以來、遭遇黃河大洪水、前後十五次、因大火全燬者六次、受外敵蹂躪掠奪者十一次、據此可見其轉變如何鉅大、現今在研究我國古來文化上、最貴重之存在、爲河南省立博物館、此與北京故宮博物館比較在規模上以及在存品量上、當然望塵莫及、但北京博物館以清朝燦爛文化爲主但在河南博物館、則可考察我國古代文化之精髓、故在考古上、於博物館實爲我國唯一存在、民國三十年十月十日、開院宮睿仁王殿下、翌年三十一年十月十日、東久邇宮盛厚王殿下、均曾臨台參觀、其他友邦篤學之士、前來參觀、絡繹不絕、中日事變時、貴重品爲重慶軍所携走者、頗爲不少、如殷墟之發掘品、龜甲獸骨片皆已散失、緬甸進貢之九柄玉如意、及其他亦隨携去、現在有數之保存品中、値得特記者有隋朝開皇二年、一四〇〇年前所製之四面佛塔、此物險被美携去、經裁判結果、始行反同、此塔乃民國十六年在滑縣、於田中掘出者、當時以十六萬元售於美國、當其運至天津之時、留學生聞知此事、急拍電當時之政府首腦馮玉祥、猛烈反對、於是在天津提起訴訟、至民國二十年始行勝訴、記者雖不甚明瞭、但關係與大同佛、及日本之奈良法隆寺佛像同一系統、塔之四面刻有石佛十二件、在該館內充任屬託之井尾梧氏、藉其多年造詣、與應用化學技術、修理破損之淘汰、銅製品等、努力盡使館內井尾氏力說將來一物爲國家之物在保存上應盡力發揚我國本來文化、現爲該河南省公署教育廳之附屬機關、

上列所記、故於河南歷史上、開封一帶之文化遺蹟、已行大致述及、至河南之文化動向如何茲試記如下以中日事變爲契機、河南省之文化部面、自不得不發生一大變動、在事變前民國二十一年、包括華北五省及蒙疆之全華北運動會舉行後、開封一帶之河南教育、體育等受極大刺戟、其後呈長足進步爲集合學部開封之盛名、設有河南綜合大學、水利專科學校、藝術專科學校、此外在全省十二行政區域、高級師範、中學、小學、均相當普及、各縣設置有教育局、凡契稅收入廟產、學田等收入、皆充作教育經費、唯因誤認抗日教育之結果、使有爲青年、咸供抗戰犧牲、現今在甘任獗獗走狗之內、正度其毫無希望之困苦生活、實爲中國建設上一大可憫之事也、教育資料當時悉被奪去、甚至省教育廳、亦不能詳細知悉事變前狀況、至現今河南省內和平地區之學校槪況如左、

全省一市四十一縣中、中等學校以上、開封市（七校）省立醫學專科學校、省立農科職業學校、省立師範學校之外、尚有省立中學三校、簡易師範學校（縣立）八校、初級中學（縣立）六校、女子中學四校、（省立一、縣立二、私立一）及私立中學一校、共二十五校學生數男生二九四〇名、女生數九九三名、計三九三三名、教員數三六〇名、小學校全省二二二四校（開封市十五校）學生數高級男生七一六六名、女生一一〇一名、初級男生一〇三一〇六名、女生一四一七〇名、合計一二五、五四三名教員數男四七五〇名、女三二〇名、共計五〇七〇名、現在尙因治安及財政之關係、國民教育之發展、尙期待將來當局目下教育方針之重點、爲養成教師、而有普易師範學校之擴充、及師資訓練所之設立、教育方面上、自然制度設備之擴充最關緊要、特因現下形勢、對教師之素質、及確固信念下須率先、爲學生之垂範、今年度實施之學生農事增產動員、教師非僅爲指導、并於障頭工作、以昂揚學生之勤勞精神、今年開封採用北京師大畢業生十五名、以養教師之刷新、并考慮教師生活安定優遇之方策關於中等教育、頗注主力於技術職業方面之養成、九月開學之醫學專科學校、及農科職業學校等之設立、實表現此方針、今後并對各縣擴充師範學校、及設立農科職業學校計劃、其次爲日本語普及之狀況全省學校施設數爲二二八、教員日人二五、華人一九八、學生二三六七五、淇縣（五一）、開封（二五）、新鄉（一五）、淮陽（一〇）、開封各學校之外、并有日系日本語學院、及省立官吏日語講習會之設、後者非僅爲官吏、對一般希望者、并免費收容、現在夜約有三百名熱心求學中、但此爲日本對華北方針發表後之一時現象、中日人對於日本語之低下、須雙方多加反省、然學生間之日本語極爲進步、每年并有一次中日學生之交歡會、雙方以習得之日華語、排演話劇、歌唱及辯論等、體育論壇、音樂之各種運動物、亦常舉行、對將來日華兩國基礎之少國民兩洽、決未忽視、現在開封尙留有老學者數名、但彼等如今尙未參加文部門而活動、友邦學者對此極期望、文化活動之胚胎現難存在、但將日華打成一片之文化團體、現在却猶未見結成、此種缺陷在中國古代文化中心之開封出現、實屬遺憾、但在此悠久空氣中、屬特筆大書之文化動向即係佛教史研究者三好應雄氏、確定了宋神宗時日本僧成尋阿闍梨遺跡開寶寺、本年春日日本接來常盤博士、舉行盛大之顯彰碑建立式、由此九百年前中日文化交流者成尋之遺業乃造成今日中日親善之一助、而中日兩國國交之觀點上、乃因而顯現當局今決定於每年十月十二日、（成尋初次至開封日）開催成尋會、以紀念成尋之永遠功績、

河南之民衆娛樂、有所謂河南梆子者、河南人熱愛河南梆子與北京人嗜喜京劇相同、如今河南梆子之黃金時代雖已過、但一般民衆對已仍極歡迎在廣播中、河南梆子乃係不缺之重要節目、故各地電台放送河南語新聞時、必須插河南梆子節目中、河南省之線廣收聽者、在大東亞戰爭日華人合計約二千、現在則至華人七千日人三千、現在南省廣播係日華語節目混合今後擬改爲二重放送、常在電台廣播之演劇、音樂團省公署方面有新劇研究團、音樂隊、日方有鐵路局吹奏白木團演劇研究團等、此外學校亦設有鼓笛隊、現在開在開封之日軍將兵中擁有音學校卒業之專門家數名、提最需要者爲文化方面之指導大提琴等樂器均爲網羅、中日婦人、藉生活之文化、時方面亦可由此獲得教益最近開封市爲中心之河南省文化活之改善向上不無裨益機關學行親善交歡會、此舉對動、吾人尙難滿足、期待於後者尙多、爲求今後文化面活潑進展起見、各先覺者應確固信念下、率先完遂指導任、在東亞決戰狀況益愈嚴之今日、河南民衆應立即担起大東亞建設之任務云

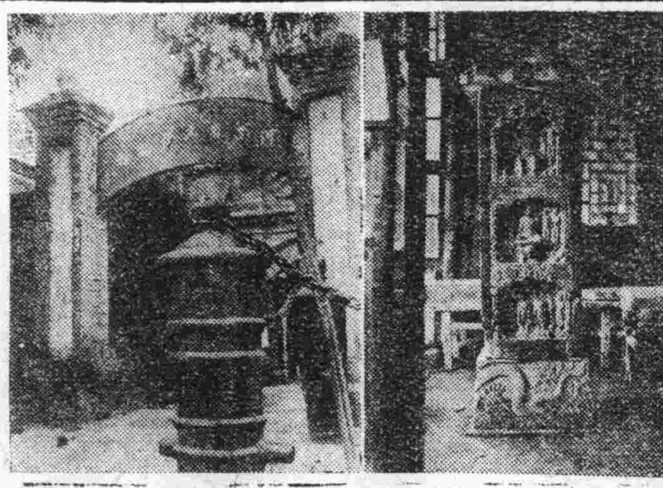

（圖左爲河南省博物館、圖右爲隋代四面佛塔）

山艱水險人跡罕見 敢然探索卒得其實況

南婆羅洲內地探險記（上）

【巴里巴板中華社電】南方圈中央之婆羅洲、乃歸荷領東印度、次於新幾內亞、開發最遲之島、此蓋軍之開發、由於向大東亞戰完遂邁進前提、爲必須克服一切困難、必須實行之大事、歲定後一年有半、現在南婆羅洲、已達復歸階段、踏出新建設之巨步、時時派探查隊、使內地原住民得知日軍恩威、同時實行各種重要資源調查、實寫婆羅洲之眞姿、漸次已登場、

記者一行十二名、參加馬哈克姆河內地探查隊、五月十一日由巴里巴板出發、赴婆羅洲三大河之一馬哈克姆河上流、山格爾瓦、古倫配拉、巴特布奇三地區秘境之二千餘公里或乘大亞族所操之木舟或乘山虎、踏破蒼鬱之原始林、對宣撫、調查、費八十餘日、已於〇月〇日安然歸抵巴里巴板、

△平和鄉婆羅洲

記者先欲報告者、即婆羅洲內地、爲想係以外之平和鄉、還自北婆羅洲之國境加布阿斯山脈發源、濁流滔滔流至南部還羅洲源始林地帶、南北八百餘公里、梁馬加撒海峽爲其濁之大馬哈克姆河岸廬馬林達、乘艇出發、當時記者多少期待者即大森林地帶、時聞野獸咆哮聲徹篇更日夜焚火以禦野獸、且有剽首賤之大亞族、更徹夜跳躍、鼓聲多多、擒人清風、或此外之熱病、冷土病、山蛭敗、蛇、鰐魚、但此項期待、與事實全與故不得不在此報告記之開端、大書南婆羅州內地爲和平之鄉也、此次我等所到地帶全爲大重地帶、日軍雖尙未到達、但異常協力、更有去歲捕當掃蕩殘敵引路之獎良子二人、據說當引路、彼等觀感實不獨吾人以往所夢想者南部婆羅洲猛獸、只聞野豚、鹿野鳥、野猿、鱷魚等咆哮而已至若有名之鉅蚊、百步蛇、則尙未一見、直令人驚惑、定否實有其存、在開始行動、時爲兩季之五月、迨至六月至晚則較日本內地初夏爲涼、入山後、即無蚊虫出來侵、在大亞所造臨時小屋、蓋以海軍蚊帳猶憶日本內地七月時之暑熱、

△探查隊之行動

「王基地達賓」吾等之探查團行動共分三次、第一次行動爲近於盤踞荷蘭西州境帶地探所探查者爲敢棧之馬哈克姆河上海玻突河之最上流地區之山格爾瓦方面、五月十三日晨、將會、賓換、紙烟、衣服等充滿艦間、自沙馬林發出發、開始溯航馬哈克姆河、抵達媒翻之鎮洛加克爾、則有色王宮、素稱婆羅洲第一之土侯城下街、現於左岸、兩岸散在之印度內西亞人家、只可謂爲人間之巢、皆具有二公尺左右之地板、屋邊圍以椰子樹、極爲粗陋、屋前設有便所、及浮棧橋、此棧橋即爲彼等之大門、於沓拉島寶貨之商人、於此買賣貨物亦即寶香蕉與商人之場所也、且作飯、洗濯、一切事務、盡皆於此工作、實一便利之地、視及彼等生活立即憶起「山格河爲婆羅洲」之母之語矣、再向前進、向玻突河溯航、經就行一晝夜後、第二日之十三日夜、即行到抵吾等第一預定基地達賓矣、吾等乘汽艇而渡夜於艇中矣、

△軍艦旅進入人跡罕見之區

將一切準備處理竣事之探查隊於十六日晨、分爲數組、每二人乘作舟艇一隻、共計六隻、由隊長所乘舟艇先導、另行帶同裝載物品舟艇八隻、自基地達賓出發、向山格爾瓦前進、當全隊抵達達賓附近某村落時村長當以雞卵、大米、椰子實等饗客、而隊長以白糖及咖啡回贈彼等、雖初次與日本人交往、但頗尊敬日人、其後繼續流進、穿過密林地帶、急流怒湍、舟艇難行、途中經過若干挫折、方抵達目的地山格爾瓦河岸、在最後之基地設營時、距出發時已經過九日矣、

△征服山格爾瓦

山格爾瓦地區、一九二八年一荷蘭人技師、爲調查地勢計、僅住一日、但所調查者既無山之標高、又無河水點線、甚爲白地圖地帶、於是在玻突河與爾瓦分岐點、放棄當勞設置基地之探險者一行、由翌日乃分爲三班、在爾瓦河附近一帶調查、與〇〇技師同行之記者、乃令大亞族人十名負食糧器具、前往山格爾瓦進發、見爾瓦河、漸轉而變爲溪流、並無道路、乃溯河向水源處行、中間岩地瀑布、關阻礙吾等之行路、吾等調查爾瓦地區之一行、調查工作達一週以上始告終了

謀新國民運動實踐 婦女責任相當重大

新民會召開婦女代表座談會

婦女運動在整個民族解放運動中佔極重要地位、因婦女佔整個民族家庭之半、新國民運動與婦女運動有密切關係、尤以新國民運動四大目標之一的革新生活、對於婦女之關係更爲密切、新民會中央總會有鑒及此、特於日前召集各階層之婦女代表、舉行實踐新國民運動婦女座談會、俾使華北婦女界普遍瞭解新國民運動的意義、完成東亞民族解放、以及中國新建設的全面展開出席者計有洪嫣、王凌彬、徐素貞、安桂芝、王蘇華、王猗文（以上爲職業婦女）郭闌卿（輔大）路靜敏（北大）馮興（同大）張毓松（師大）高國棟（師大）盧小厂（北大）李潔華（輔仁高中）王愛蓮（輔仁高中）李少文（輔大）張靜宜、李玉盈楊玉書、周傑、秦汐、王靜敏、羅澤蘭、吳玗（以上家庭婦女）以及該會職員趙士珍、徐志超、金葆鑫、萬麗芬、李文華、文淑若等共二十九名、當由徐志超主席、文淑若紀錄開會後首由徐志超發言報告開會宗旨略謂、

本年爲新國民運動實踐年新國民運動爲大東亞解放戰爭以來我國自主自發的一種國民運動亦即中國解放運動中之啓蒙運動、婦女運動在整個民族解放運動佔最重要地位、想順利展開新國民運動、大部份須賴婦女負起責任、男女各人爲左右手、缺一即等於一隻殘廢、不能算完全的人、站在國家立場言之、如此由男女兩性所形成的國民組織、若佔半數的婦女不肯負責、豈不等於一隻殘廢的手、所以盡國民之義務、擔負推進新國民運動之任務、婦女同胞、絕無卸人理由、本日召開此會之意義、即是要討論各界婦女應如何努力新國民運動、以革新生活、在座諸位皆爲各界婦女之表率、現在請以各種不同之生活發表學生、職業、家庭各方面之自己意見、以獨有之心得、踴發高論、

王凌彬 新國民運動第四標題、關於革新生活的第六項來說、「強化新民會各地婦女會組織和運動」、又說「發動正確的婦女運動由知識婦女推及一般婦女、貢獻其偉大力量於家庭生活之革新、養成勤勞樸實節約清潔美風、促進國民生活之合理化」等等、此正表明婦女與新生活的重要性、本來家庭社會國家全賴由男子與女子共同組織的、所以家庭社會國家之責任、也當然要由男女共同負起而後兩治、即此意思、良善的家庭須由女子的力量、尤以知識女子的責任爲最重、過去知識女子被歐化所影響、現在則應急起覺悟、恢復東方固有的美德、世界在空前大戰中、我們也應看看自己家庭、社會、國家各種情形、不容不從革新生活方面實踐起來、

李少文（女學生對於革新生活之見解） 男女對於國家責任同樣重大、我國地大物博、需要特殊人材亦最多、既受教育、即當發展特長、利用機會所學以致用總期成爲一有用生產者、而不可以作一消費人、新國民運動實踐標語第六條說「守紀律」、此區處應注意者、平常人生活實太過於散漫浪漫、未免不合科學化、自我在大學過住宿生活後、始貫了所有紀律有秩序之生活爲如何愉快而節省時間、既有天才、又善支配時間、一個學生的成績必奏良好無疑、

張毓松 戰爭之爲物、以我們現在身受其苦的人來看、實覺戰爭太悲昧、人類大犧牲、但思想主義爲一切事物之原動力、西方之物質主義一日不改、戰爭即一日不會免除、中國爲自古酷愛和平國家、祖先所傳下來之崇禮義、尚謙恥、崇尚質踐不移、威武不屈之精神、異常偉大、此精神既可完美一個人之高尙人格、又可使國家能面因之而永久、現在我國正走向復興之途、我們由婦女自己作起、革新生活、即本重道義之意義、展開我們的工作、

盧小厂 倡勤儉爲新運進程中最重要一項、本來我國自古就倡勤儉、因近年來漸近歐風、始染上許多浮華與罪惡、在時代下、只有能忍耐能勤儉者、始能存立始能幫助國家之危機、女學生立於領導地位、不啻修實爲實任、亦爲當前的急務、

徐素貞（職業婦女對於革新生活的意見） 職業婦女爲知識婦女、且處於領導地位、所以自身特別應檢點慎重、但職業婦女在社會之地位並不穩固、其原因、因時間短促、潛勢力亦不大、而喜揭惡惡善的世人之口、遂乘此弱點攻擊及職業婦女身上、所以職業婦女的生活特別應隊留神檢點、給未來者開一條光明之路、

王隸華 職業婦女應自加檢討者、第一關於服裝、我意兩力求簡樸、勿因服裝影響工作、亦勿因服裝之奇異影響及婦女全體、第二技能周圍、必先估價自己、本特長之範圍內盡量發展自之特長、可以熟能生巧、所以修補特長、修養發展特長之外的、團爲要緊、否則不實事求是、搖過敢吃主嘴、則必爲人所輕視、自喪地位既低、

洪嫣 家庭是組成社會的要素、婦女又是家庭的基本、值此新國民運動展開的時候、家庭婦女對於革新生活實有極大的關係、所以要革新生活、家庭婦女着手、實施才能作到事半功倍之效力、並且在家中無能廢物之存在、

王靜敏 剛才洪小姐說得很對、我們家庭婦女應把漫無節制、不務實際、一時享受的生活摒除、從新嚴肅起來、負起時代新的重大任務、家庭生活的美滿、全仗我們一隻眼、一張嘴、兩隻不辭勞苦的手、一顆誠懇的心

郭曉韞 我以爲婦女對於家事應有相當的研究、如此方不致治家無西、應要以趣味學作各種工作、使衣食住行都能科學化、經濟價值、有益健康而合乎衛生、

李玉盈 社會無時不在前進中、每天因守家中、不接觸社會者要落伍的、所以要作一個時代的婦女必須對於現時有切實的了解、所以我很希望以後家庭婦女常有適當聚會的機會、不但可以交換治家能力、時事智識、並且也可以增加彼此團結的感情

楊玉書 家庭中孩子爲主要份子、他們將來國家之主人翁、他們的教養、一部放在父母身上、爲父母者之責任與帶重大、母親較父親尤重、對於子女身體之健康、意志之堅毅、精神之偉大、因母與子女接觸之時間最長久最多、所以家庭中之教育可以說五分之四要負在母親的身上、於是母親可爲子女的表率、指導者、而對於自己之修養、更是不可忽略、

溫澤普 在社會上服務、然後回到家庭中之女子、對於一切的概念也應該清楚、幽晉囂些、新國民運動中所提倡之婦女運動、實在不是紙上談兵、而是重在實踐方面、有人認爲家庭生活寡分無味、又有人認爲家庭婦女是毫無能力毫無用處、實則家庭爲社會之中心、家庭婦女亦即社會之中堅份子、故提倡婦運者、應先從家庭着手、目前中國家庭婦女應注意三件事、（一）、應有勞苦持家精神、勿以身作爲貪安逸爲樂（二）我們生產落後國家、千萬勿事奢華、應以節儉爲爲用、以模範爲美、（三）方能隨上時代、所以報章、雜誌、和參加有益之聚會、能要緊、

共榮圈通訊

西里伯獻機熱烈

【馬加薩九日中華社電】現在西里伯新聞社提倡之「護衛西里伯大空爲吾等之獻納機」之海軍機獻納運動、於十月一日運動開始以來、在不足四十日之間、既舉有獻金額三十三萬五千基爾達之成果、將期至十二月八日開戰二週年紀念日舉偉期待、初以現地日人爲對象開始之海軍機獻納運動、對原住民亦呼起極大之反響、即由日人商社及現地當局工作之原住民等、及公學校兒童積蓄一先特兩先特充滿熱情之小額獻金、已突破一萬五千基爾達、鑑國海軍機獻納運動原住民之熱誠、實使各地之日人感激云、

舞姬崔承喜來津

定十七日在明星戲院獻藝

聞名寰宇之朝鮮女舞蹈家崔承喜女士、前爲宣揚舞藝、業已組一來華獻藝、一行已於日前抵津定於十七日起至二十日止在天津明星戲院演藝、演畢廿一日來京、並定於本月廿二日在新新大戲院舉行試演會、招待京市各界、二十三日至二十八日正式出演新新、崔女士舞藝譽聲全世界、前曾一度來京獻藝、予京中人士以良好印象、預料此次重蒞京市獻藝、各方對之極爲期待云、

露克將演「日出」

陶露萍分飾白露與方達生

露克劇社自「秋海棠」「原野」繼續上演後、津市劇壇立爲之一振、現該社爲饜愛好人士欲望起見、決於近日攜演曹禺名著「日出」並由陶露萍飾陳白露、黃克家飾方達生、岳家飾張喬治、楊彬飾王福升、曹皓華飾李石清、秦伯英飾潘月亭沙飾顧八奶奶、李陵飾黃省三、姜來飾胡四、謹丹飾小東西、黎琳飾李太太、方倩飾黑三、楊天飾小順子、陣容可謂硬整、預卜賣座前、當有一番盛況云、

小武丑張春華拜師葉盛章

津籍古社子弟科班第一科學生張春華、定十一日下午八時假交通旅館西餐部舉行拜葉盛章爲師典禮、張年專攻武丑、工架堅實、頗受武功矯健、頗受觀衆之讚賞、張伶爲圖深造特倩友人懇拜葉盛章、已蒙俯允、定今晚舉行拜師禮云、

童伶鬚生楊萬侯

露演全本失街亭

近經多方慫恿、擬一露色相、十日（星期三）晚在北京長安戲院、露演全本「失街亭」除萬侯自飾孔明外、硬配均爲譚劇團演員、

京津廣播節目

十一月十一日（星期四）

晨 ◇六·三〇新民體操◇六·四〇初級日語講座◇九·〇〇新聞◇九·三〇局報述◇一〇·〇〇行政工作報告◇一一·二〇唱片

畫 ◇一二·〇〇報告 家庭常識◇一二·一〇 1東韻2相聲◇一二·三〇新聞◇一三·〇〇衛生施公案◇一三·三〇對小學校放送◇慶祝中日締結同盟條約大會中國說院中繼◇一演講◇京劇戰宛城李少春李萬春

晚 ◇一六·〇〇新聞◇一六·二〇高級日語講座◇一六·三〇兒童時間◇一六·五〇演講◇一七·二五曲子◇一七·三〇青年時間◇二〇·〇〇新聞◇二〇·二〇京音大鼓◇二一·一〇相聲◇二一·三〇單弦◇二二·〇〇報時新聞◇地方新聞預報節目◇津一三·一〇魚肉蔬菜行市◇津一三·二〇新民時間◇津一七·三〇津演講慶祝中日締結同盟條約感言工務局長劉孟勳

強力米太寶靈片 高單位維他命B1劑

本草云：「上藥養命無毒，多服久服不傷人，輕身益氣不老延年。」強力米太寶靈片的性質與此完全相同，確是上藥之一。

高單位維他命B1劑強力米太寶靈片，維他命B1的含量約爲啤酒酵母的十倍

（包裝）100片 300片

大學眼藥 不痛不麻 奏效如神

★沙眼 ★角膜白斑 ★炎眼 ★眼花 ★爛眼 ★眼球通紅

發行所 北支參天堂株式會社 105

百病一掃！ 頭暈目眩 牙痛耳痛 神經骨痛 暈船暈車 止咳化痰 內外各症

大王油 KING BALM

上海 山田製藥株式會社 大阪 山田安民藥房 發行

一九四二年的新貢獻…

美星皮鞋部 是皮鞋業的革命者 獨創一格不同凡俗 最近期內即將開幕

光明 河北 周曼華 主演 呂玉堃 雨夜槍聲 周曼華偵探片受歡迎 公映三天最後三天 以來

北洋大戲院 鳴春社 李萬春編導主演 李萬春創辦模範科班 譽滿全國！萬衆歡迎！ 今明兩天晚場准演頭本 濟公傳 平地飛龍 枯樹活動 空中飛狹 音樂跳舞 偶像變活 美女變狐 活人變佛 新型開打 坟墓變舞廳觀音寺變三聖宮 今天早場 冀州城 鋼美案 白泰官 明天早場 大神洲 劈山救母 大金錢豹

新中央大戲院 昨日客滿 今天兩場 三時 九時 滑稽幽默話劇作風 票價 王先生夜探殯儀館 八幕偵探恐怖奇情名劇 湯傑領導 王先生劇團

明星 張奕 周凋 古裝武俠片 黑臉賊 下集 明天起 陳燕燕 徐立 演 情潮

天宮 文藝巨片 家 下集 明天起演 李麗華 千里送京娘 明天起加演 白雲國樂隊

真光 獨家開演 今天三場 三點 五點半 九點 胡楓 舒適 關宏達 最新聯合主演 熱艷曲折 趣情諷刺 桃花湖

光華 津市獨家 今天三場 三點 五點 九點 武勇巨星 莫瑞維曼 精心主演 俠情驚險偵探巨片 花港游俠

平安 三點 五點半 九點 下集 黑臉賊 明天起映 陳燕燕新作 情潮

東亞 上權仙 中聯公司新片 時裝悲劇 芳華虛度 陳燕燕 高占非 合演

大觀園 白雲鵬 金萬昌 王佩臣 侯寶林 郭啓如 白雲鵬 明晚首次電台播音節目 情人頂嘴 摔鏡架 戲迷 黛玉焚稿

昇平戲院 張永金 碧月珠 花仙 寶霞 魏學章 李子賈 珠花 人面桃花 二本楊三姐 貞女血

丹桂 今天三日夜場 李香蘭 主演 黃河

大明 李香蘭 主演 黃河

上平安 陳雲裳 梅熹 李鳳姐

天津 天昇 襲秋霞 薔薇處處開 明天新片 情潮

中國大戲院 現已售票 購票請從速 李少春 侯玉蘭 林秋雲 蔡寶華 毛慶來 取洛陽 紅鬃烈馬 浮山 軍定山 洗山 太平 戰 四郎探母

華英 天昇 先期售票 陶露萍 黃克家 露克話劇社 日出 貞女血 兄妹 人面桃花 筱芳玉

燕樂 李倩 徐家華影 殭屍鬥法 蝴蝶花 雜耍照常 十三日公演

慶雲 明日照常公演 兄弟演藝劇團 如此歌娘

回力球 特區花園大樓 今晚七時半正起 單打十次 一二三四五六 卡曼地 李克第 卡理格 依巴拉 卡爾備 費聖得

大舞臺 九本西遊記 今日早晚公演

小梨園

上光明 孫瑞春 何寶童 李和曾 劉漢臣 方淑慧 王亞蘭 費玉策

趣味贈獎!!!

問題：

從前有個國王。住在森林中一個打獵的行宮裏。這行宮有九間房子。國王睡在中央的一間。要將他的衞兵二十四名用特別的編制使行宮的每一邊都有九個人。衞兵們爲了免除寂寞就請求國王可否准他們在彼此的房間裏聚會。國王准了他們的請求。不過條件上仍然要行宮裏每一邊常有九個人。那一夜這新的安排方法就實行了。晚上國王於休息之前要考查他的衞兵們是否遵守命令。可有衞兵到附近村坊裏去。或者容納外人到行宮裏來。考查結果行宮的每一邊果然仍都是九個人。於是他便去安息了。以爲他的衞兵沒有離職守的。

然而實際上這一晚上却有四個衞兵到村坊裏去了。行宮裏只剩二十人。但行宮的每一邊仍是九個人。第二天晚上沒有人出去却有十二個村裏朋友來看他們。行宮裏一共有了三十六個人。可是他們仍然安排得每邊九個人。第三天晚上沒有朋友來又有六個衞兵到村坊裏去。只剩十八個人留在行宮裏。可是在國王巡查的時候。他們還是排列得不多不少每邊九個人。諸位小朋友請你們猜一猜這三晚上衞兵們到底怎樣安排着歡騙了國王。而行宮裏發生極大的變化行宮的每一邊却仍然保持九個人呢！

（國王的衞隊）↓

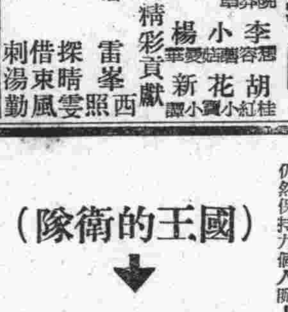

贈獎辦法：猜着了請在信紙上用圖畫明。寄上天津興亞三區二十九號路新中國廣告社內藥製冷香霜廣告部即可。猜得對的用抽籤辦法抽出一百名各贈精美冷香霜一本。獎品由郵寄上。未經抽中者。恕不寄獎。

（此問題在登報後三星期揭曉）

藥製冷香霜 各埠各百貨店西藥房均售

天津 三順鐵工廠 專造鋼磨・石磨・立式磨粉機・人力磨粉機・小米機・稻米機・昇降機・擦米機及其他粮米機器 裝設修理 備有樣本說明書 函索即寄 地址 小西關宜彰後餘慶里一號內 代理店

吐血 35號 午後六至九時

永安大飯店 電話三二六九九 敝店爲十二周年紀念酬謝主顧起見特備經濟菜點製做精美價克己藉答盛意 ▲經濟餐每份一湯一菜五元五角 ▲經濟菜每份二元五角起碼 ▲經濟茶點 承應喜壽慶事禮堂佈置華麗 添經濟茶點精緻大方

河北銀行 經收紀念存款行處 紀念存款 總行因北馬路辦事處重建行屋舉辦手續簡便利息優厚 辦理期間由十一月一日起至卅三年一月卅一日止 詳細辦法請向下列行處索閱簡章 總行 興亞三區中街 北馬路辦事處 東北城角 河東辦事處 河東十二經路